

**INFORME DE CALIFICACIÓN**

26 de noviembre de 2024

**Fideicomiso Financiero  
SECUBONO 237**

**CALIFICACIÓN PÚBLICA**

**Informe inicial completo**

**CALIFICACIONES ACTUALES (\*)**

	Calificación	Perspectiva
VDFA	AAA.ar (sf)	-
VDFB	AA-.ar (sf)	-
VDFC	A+.ar (sf)	-
CP	CCC+.ar (sf)	-

(\*) Calificaciones de Riesgo asignadas por Moody's Local AR Agente de Calificación de Riesgo S.A., Registro No.3 de la Comisión Nacional de Valores. Para mayor detalle sobre las calificaciones asignadas ver la sección de información complementaria, al final de este reporte.

**CONTACTOS**

Alan G. De Simone, CFA +54.11.5129.2630  
Associate Director – Credit Analyst ML  
[alan.desimone@moodys.com](mailto:alan.desimone@moodys.com)

Juan Manuel Bogarin +54.11.5129.2622  
Associate Director – Credit Analyst ML  
[juan.bogarin@moodys.com](mailto:juan.bogarin@moodys.com)

Iván A. Vallejo +54.11.5129.2623  
Associate Credit Analyst ML  
[ivan.vallejo@moodys.com](mailto:ivan.vallejo@moodys.com)

Mateo Allende +54.11.5129.2773  
Associate Credit Analyst ML  
[mateo.allende@moodys.com](mailto:mateo.allende@moodys.com)

**SERVICIO AL CLIENTE**

Argentina / Uruguay  
+54.11.5129.2600

**RESUMEN**

Moody's Local Argentina asigna calificaciones al Fideicomiso Financiero SECUBONO 237, una transacción que será emitida por Banco de Valores S.A., actuando únicamente en su rol de emisor y fiduciario.

Esta calificación de crédito podría verse modificada ante la ocurrencia de cambios en el proceso de finalización de documentos y la emisión de valores que se encuentran en estado previo a oferta pública; como así también, alteraciones en las características fundamentales de la calificación tales como cambios en las condiciones de mercado, proyecciones financieras, estructura de la transacción y los términos y condiciones de la emisión o información adicional.

Los valores calificados serán pagados con el flujo de fondos proveniente de los activos del fideicomiso, constituido por una cartera amortizable de 12.402 préstamos personales elegibles denominados en moneda local, a tasa fija, originados por Carsa S.A. ("Carsa"), por un capital cedido de ARS 3.367.346.143. Los activos subyacentes han sido principalmente originados para la adquisición de bienes comercializados por Carsa a través de sus sucursales bajo la marca Musimundo.

Los préstamos son otorgados a través de las sucursales ubicadas principalmente en la región del NEA. Los canales de cobranza habilitados son variados, aunque la mayor proporción se canaliza a través de las mismas sucursales. En todos los casos, las cobranzas son percibidas a través de cuentas de titularidad de Carsa para luego ser transferidas a la cuenta fiduciaria dentro de los plazos establecidos por la normativa vigente. En ese sentido, la transacción posee una elevada exposición al riesgo de contraparte y cualquier demora o evento de reemplazo de administrador podría resultar en interrupciones transitorias en la cobranza hasta tanto se restablezca la operatoria.

La estructura del fideicomiso posee tres Valores de Deuda Fiduciaria y Certificados de Participación ("CP"); los VDFA devengarán una tasa variable (BADLAR + 100pb.), la cual tendrá un límite inferior del 30,0% y uno superior del 65,0%, mientras que los VDFB devengarán una tasa variable (BADLAR + 200pb.) con un límite inferior del 31,0% y uno superior de 66,0%. Asimismo, los VDFC devengarán una tasa variable (BADLAR + 300pb) con un límite inferior del 32,0% y uno superior de 67,0%.

La transacción se beneficia de ciertos mecanismos de mejora crediticia. La sobrecolateralización inicial es positiva para los VDFA, VDFB y VDFC, siendo

Este informe de calificación toma en consideración la estructura y las características de la transacción sobre la base de la información proporcionada a Moody's Local Argentina hasta el 25/11/2024.

de 9,0%, 7,0% y 6,0%, respectivamente. Además, el fideicomiso se beneficia de un diferencial de tasas positivo debido a las características turbo secuenciales de la estructura, lo cual permitirá incrementar los niveles de sobrecolateralización a través del tiempo. Por otra parte, la transacción cuenta con un fondo de liquidez que será constituido con las cobranzas de la cartera subyacente, inicialmente por un monto de ARS 82.991.052, y luego será equivalente a 1x el próximo devengamiento mensual del interés teórico del VDFA, VDFB o VDFC, el que sea mayor.

Carsa fue fundada hacia finales de la década de 1970 en la Ciudad de Resistencia, Provincia del Chaco, cuya sede central se ubica en esa misma ciudad. Su actividad principal se vincula con la comercialización de electrodomésticos y artículos para el hogar, complementándola con servicios financieros que permiten a Carsa ofrecer préstamos para financiar las ventas a sus clientes. La firma se encuentra inscrita en el registro de “otros proveedores no financieros” del BCRA. A la fecha de análisis, Carsa cuenta con 50 sucursales operativas ubicadas principalmente en la zona del NEA, región en la cual se ha expandido desde sus inicios.

### Fortalezas crediticias

- **Protecciones estructurales:** La transacción cuenta con niveles iniciales de sobrecolateralización positiva para los VDF sumado a un diferencial de tasas positivo que permitirá incrementar los niveles de mejora crediticia a través del tiempo. Dada las consideraciones estructurales, dicho excedente por el diferencial de tasas no se libera, sino que se utiliza de acuerdo con el orden de pago preestablecido en los documentos de la transacción.
- **Granularidad:** La cartera securitizada cuenta con una elevada granularidad que se compone por 12.402 créditos y 11.043 deudores. Los principales 10 deudores representan un 0,6% de la cartera cedida, mientras que los principales 100 deudores alcanzan el 4,4%.

### Debilidades crediticias

- **Exposición a riesgo de fungibilidad:** El 100% de las cobranzas son canalizadas a través de cuentas recaudadoras de titularidad de Carsa y son posteriormente transferidas a la cuenta fiduciaria dentro de los plazos establecidos por la normativa vigente. Moody's Local Argentina ha tomado en cuenta este riesgo al modelizar la transacción.
- **Exposición a riesgos operativos y moderada dependencia del administrador:** En un eventual caso en que Carsa fuese sustituido como administrador, podrían generarse demoras en la cobranza y/o aumentos en los incumplimientos hasta tanto se restablezca la operatoria.

### Factores que pueden generar una mejora de la calificación

- Aumentos sostenidos en los niveles de sobrecolateralización para los VDFB, VDFC y CP.

### Factores que pueden generar un deterioro de la calificación

- Cambios adversos en las condiciones generales de la economía como un eventual aumento del desempleo o la disminución de nivel del salario real podrían afectar los niveles de morosidad y al desempeño de la cartera subyacente.

### Principales aspectos crediticios

La presente serie de los Fideicomisos Financieros SECUBONO es emitida en el marco del Programa Global de Valores Fiduciarios Secuval.

Clase	Monto original (ARS)	% del total	Sobre-colateralización	Capital remanente	Cupón	Final esperado	Vencimiento
VDFA	3.064.284.990	62,0%	9,0%	100,0%	Variable	Ago-2025	May-2027
VDFB	67.346.923	1,4%	7,0%	100,0%	Variable	Ago-2025	May-2027
VDFC	33.673.461	0,7%	6,0%	100,0%	Variable	Ago-2025	May-2027
CP	1.779.744.427	36,0%	-46,8%	100,0%	-	Abr-2027	Oct-2027
<b>Total</b>	<b>4.945.049.801</b>	<b>100,0%</b>					

Fecha de colocación estimada: diciembre 2024.

**Resumen de los activos**

Tipo de activo:	Préstamos personales
Originador:	Carsa S.A.
Monto de capital securitizado:	ARS 3.367.346.143
Fecha de corte de cartera:	Lote 1 y 2: 30 de noviembre de 2024 Lote 3: 31 de diciembre de 2024
Cantidad de créditos:	12.402
Cantidad de deudores:	11.403
Concentración por jurisdicción:	Corrientes 30,4%; Misiones 25,9%; Chaco 25,6%; Formosa 14,7%; Buenos Aires 3,4%
Plazo remanente (promedio ponderado <sup>(*)</sup> ) en meses:	11,8
Maduración (promedio ponderado <sup>(*)</sup> ) en meses:	0,8
Interés de los préstamos:	Tasa fija
Tasa de interés promedio ponderado:	148,5%
Tasa de descuento:	Lote 1 y 2: TEA 95,0% Lote 3: TEA 65,0%

<sup>(\*)</sup> Ponderación en base al capital cedido de la cartera.

**Resumen de los pasivos**

Soporte crediticio:	Diferencial de tasas Sobrecolateralización
Número de pagos de interés cubiertos por el fondo de liquidez:	Uno. Será equivalente a 1x el próximo devengamiento mensual del interés teórico del VDFA, VDFB o VDFC, el que sea mayor.
Inicio de devengamiento de intereses:	A partir del 30 de noviembre de 2024 (exclusive) hasta el día 15 de diciembre de 2024 (inclusive) para el primer período de devengamiento.
Pagos de interés VDF:	Mensuales, comenzando en diciembre 2024
Pagos de capital VDF:	Mensuales, comenzando en diciembre 2024
Estructura de pago:	Turbo secuencial

**Partes intervinientes**

Fideicomiso:	Fideicomiso Financiero SECUBONO 237
Originador / Fiduciante:	Carsa S.A.
Fiduciario:	Banco de Valores S.A.
Administrador y Agente de Cobro:	Carsa S.A.
Agente de Control y Revisión:	<b>Titular:</b> Daniel H. Zubillaga, Contador Público (U.B.A.) <b>Suplente:</b> Guillermo A. Barbero, Contador Público (U.B.A.)
Organizadores:	Banco de Valores S.A. y Banco Macro S.A.
Colocadores:	Banco de Valores S.A.; Macro Securities S.A.U.; Banco de Servicios y Transacciones S.A.; y Provincia Bursátil S.A.
Asesor financiero:	First Corporate Finance Advisors S.A.
Asesor legal:	Nicholson y Cano Abogados

**Historia de securitizaciones del originador**

Número de transacciones precedentes:	236
Desempeño de transacciones pasadas:	Hasta la serie 235 (inclusive), no han sido calificadas por Moody's Local Argentina.
Principales diferencias entre esta transacción y la precedente:	La sobrecolateralización inicial de los valores fiduciarios se redujo ligeramente respecto a la serie anterior.

**Análisis de los activos**
**Descripción del producto**

Los activos securitizados consisten en una cartera de préstamos personales originados por Carsa a través de sus sucursales, principalmente para que sus clientes puedan financiar la compra de electrodomésticos y productos para el hogar. Estos préstamos se dividen en dos productos bien diferenciados: (i) Financiación Musimundo; (ii) Línea SET. El primero se encuentra orientado a tomadores que cuenten con ingresos formales, mientras que la Línea SET se otorga a clientes que presenten DNI y una boleta de servicios a los fines identificatorios. Cada segmento cuenta con lineamientos y criterios de originación específicos que son establecidos por la compañía. Algunas de las variables y parámetros considerados al momento de la originación incluyen: situación laboral; situación del deudor con Carsa y evolución de su cumplimiento (tomadores de préstamos anteriores); antigüedad del cliente; y score de comportamiento con el mercado, entre otros aspectos analizados. Los tomadores presentan la solicitud del préstamo y firman un pagaré para su instrumentación.

Cabe mencionar que la empresa, además, ofrece líneas de adelanto de efectivo a determinados clientes. Sin embargo, este segmento adicional no posee una participación significativa en la originación total de Carsa y dichos activos no son objeto de la presente securitización.

**Características de los préstamos originados**

	<b>Financiación Musimundo</b>	<b>Línea SET</b>
Sistema de amortización:	Francés	Francés
Moneda:	ARS	ARS
Tipo de deudores:	Personas humanas	Personas humanas
Rango de edad del tomador:	18 – 75 años	24 – 75 años
Tipo de ingresos requeridos:	<ul style="list-style-type: none"> <li>- Trabajadores autónomos</li> <li>- Jubilados y pensionados (permanentes)</li> <li>- Empleados en relación de dependencia</li> </ul>	No aplica
Tasa de interés:	Fija	Fija
Plazo máximo	30	24

**FIGURA 1:** Origenación mensual por tipo de producto

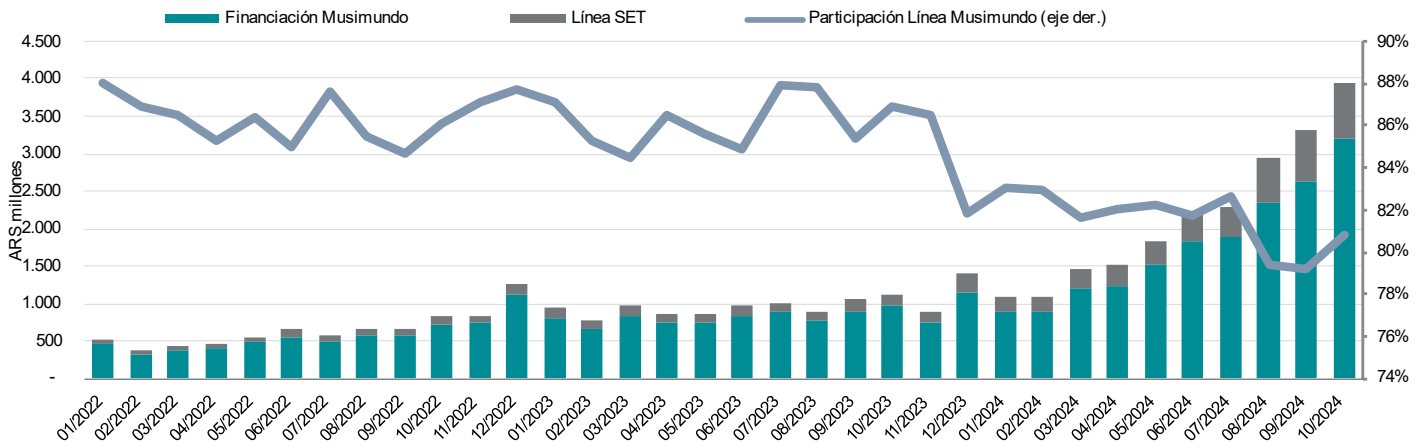

Nota: se excluye al segmento de adelantos de efectivo.  
Fuente: Moody's Local Argentina en base a datos provistos por Carsa.

Dentro de los canales de cobranza habilitados prevalece la cobranza a través de las sucursales de Carsa, la cual puede realizarse en efectivo, tarjeta de débito o con cheque. En una menor proporción, se encuentran los medios electrónicos como Red Link, Banelco, Pago Fácil y RapiPago, depósitos y transferencias en cuenta. El 100% de la cobranza se canaliza a través de cuentas de titularidad de Carsa y posteriormente se transfiere a la cuenta fiduciaria en los plazos establecidos por la normativa vigente.

**Políticas de cobranza**

Prácticas de cobranza:

Las cobranzas se realizan a través del pago voluntario en los canales de cobranza habilitados. Los cierres mensuales para la determinación de la morosidad operan los días 23 -o día hábil siguiente-. El vencimiento de las cuotas suele operar los días 10 de cada mes (o hábil siguiente); posteriormente, se comienza a aplicar un interés resarcitorio hasta que se perfeccione la cancelación correspondiente.

Prácticas de mora temprana:

A partir de los 16 días de morosidad, el cliente ingresa a un sistema de gestión específico y suele tener un seguimiento telefónico junto con notificaciones vía SMS, mensajes y correo electrónico.

Prácticas de mora media:

A partir de los 105 días de morosidad, se continúan realizando contactos telefónicos y notificaciones escritas, informando al cliente de una posible judicialización en caso de no mediar la cancelación correspondiente. Posteriormente, se seleccionan préstamos en mora que cumplan con ciertos lineamientos para su posterior gestión judicial por parte de estudios jurídicos externos.

**Características de los activos cedidos**

**Condiciones de elegibilidad de los créditos**

Los créditos serán considerados elegibles si cumplen, entre otros, con los siguientes criterios a la fecha de selección:

- Denominados en pesos;
- Otorgados por el Fiduciante e instrumentados con solicitudes de crédito y pagarés;
- No registran atrasos superiores a 31 días ni sean producto de una refinanciación.

**FIGURA 2: Meses de originación**  
% Cartera cedida

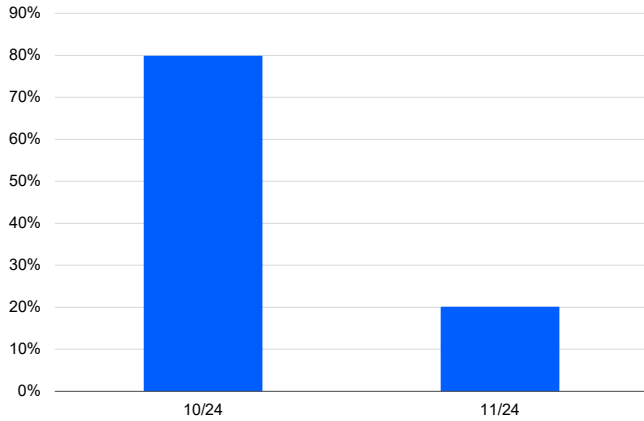

Fuente: Moody's Local Argentina en base a datos provistos por Carsa.

**FIGURA 3: Maduración - Cuotas mensuales desde originación**  
% Cartera cedida

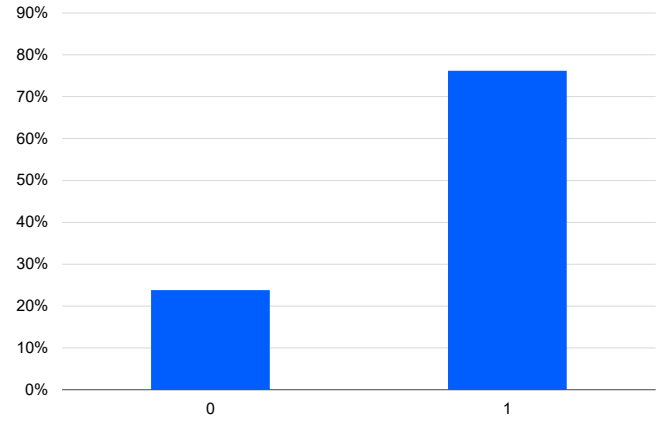

Fuente: Moody's Local Argentina en base a datos provistos por Carsa.

**FIGURA 4: Plazo remanente - Cuotas mensuales**  
% Cartera cedida

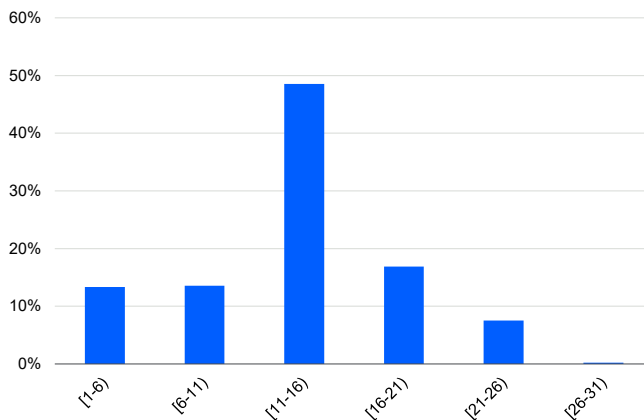

Fuente: Moody's Local Argentina en base a datos provistos por Carsa.

**FIGURA 5: Rango de tasas de interés**  
% Cartera cedida

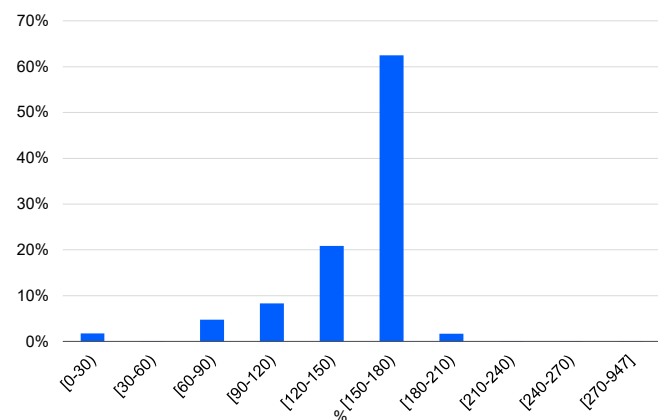

Fuente: Moody's Local Argentina en base a datos provistos por Carsa.

**FIGURA 6: Rango de créditos (capital original)**  
% Cartera cedida

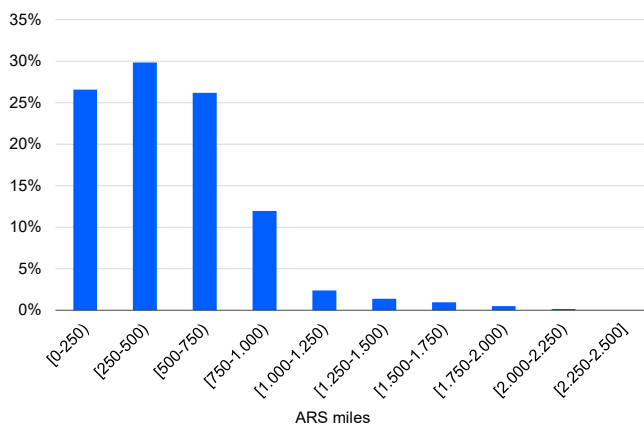

Fuente: Moody's Local Argentina en base a datos provistos por Carsa.

**FIGURA 7: Rango de créditos (capital remanente)**  
% Cartera cedida

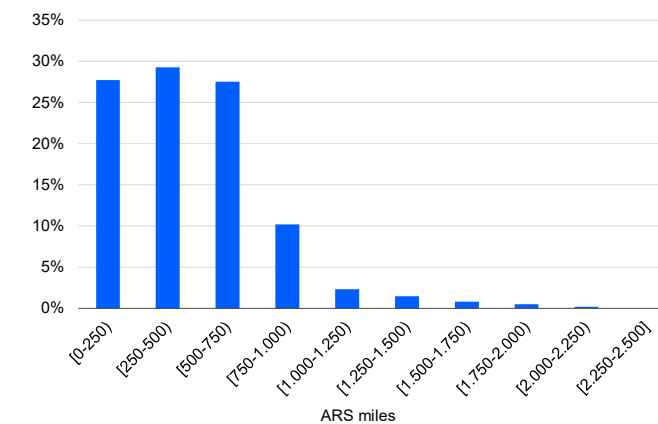

Fuente: Moody's Local Argentina en base a datos provistos por Carsa.

**FIGURA 8:** Distribución geográfica de los créditos  
% Cartera cedida

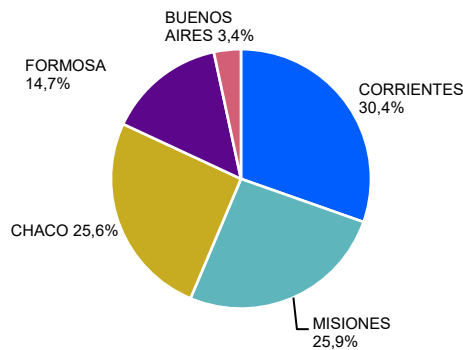

Fuente: Moody's Local Argentina en base a datos provistos por Carsa.

**FIGURA 9:** Participación por segmento  
% Cartera cedida

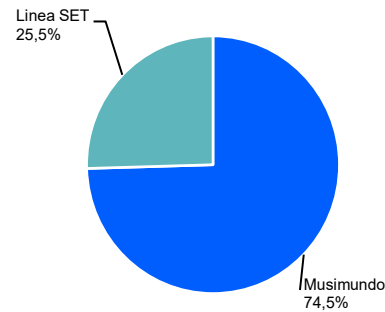

Fuente: Moody's Local Argentina en base a datos provistos por Carsa.

**Desempeño de la cartera histórica**

Para el análisis se han tenido en cuenta las carteras históricas de activos comparables originados por Carsa. Al analizar de cada segmento por separado -Financiación Musimundo y SET-, se observa una morosidad mayor a 90 días que alcanza niveles máximos de alrededor del 9,0% y 12,0%, respectivamente. Se destaca que las originaciones más recientes han presentado un deterioro general en su desempeño, principalmente como consecuencia del contexto macroeconómico que ha impactado negativamente en el segmento de consumo. Según nos ha informado la compañía, la evolución del desempeño reciente no responde a cambios en las políticas de originación, las cuales se han mantenido sin cambios sustanciales durante el último año.

**FIGURA 10:** Mora +30 días – Cartera histórica (Musimundo)  
% Saldo original

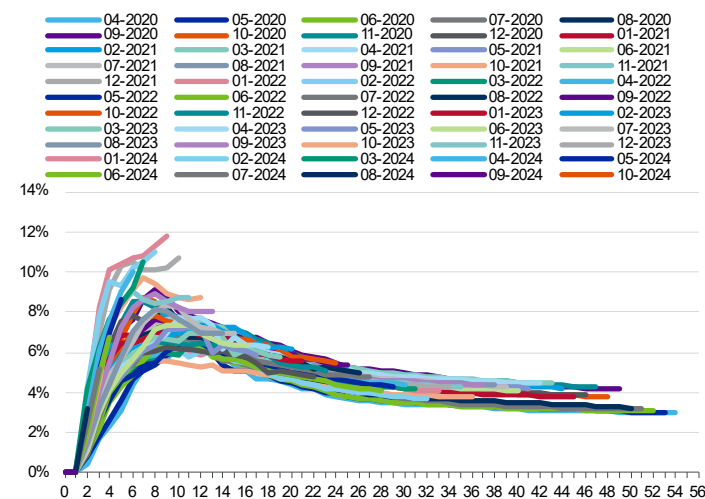

Fuente: Moody's Local Argentina en base a datos provistos por Carsa.

**FIGURA 11:** Mora +90 días – Cartera histórica (Musimundo)  
% Saldo original

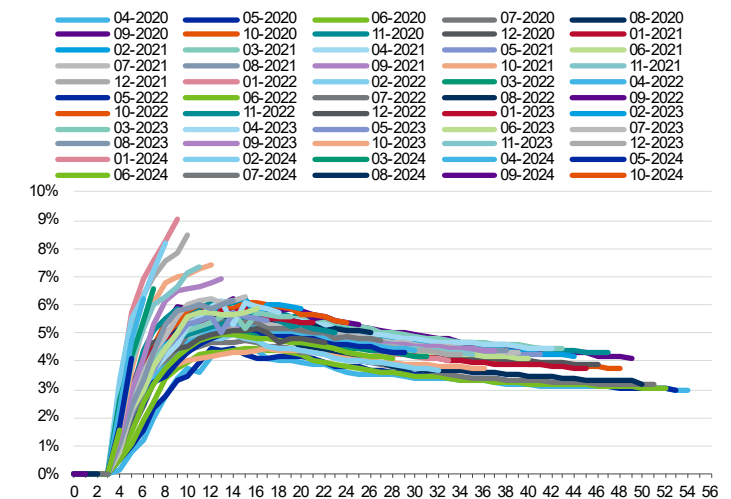

Fuente: Moody's Local Argentina en base a datos provistos por Carsa.

**FIGURA 12: Mora +30 días – Cartera histórica (SET)**

% Saldo original

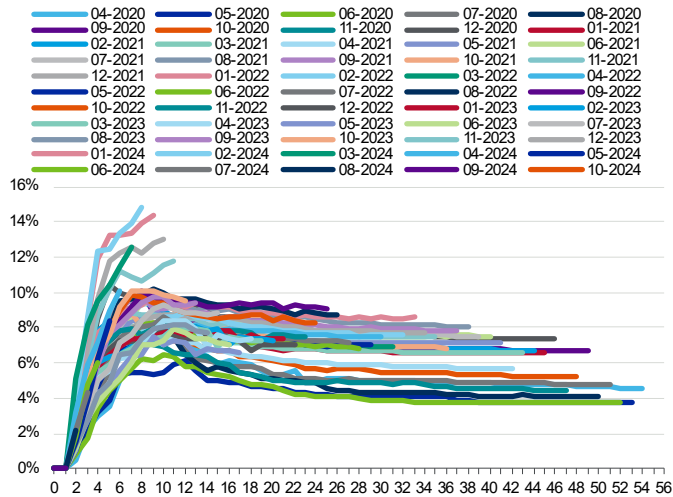

Fuente: Moody's Local Argentina en base a datos provistos por Carsa.

**FIGURA 13: Mora +90 días – Cartera histórica (SET)**

% Saldo original

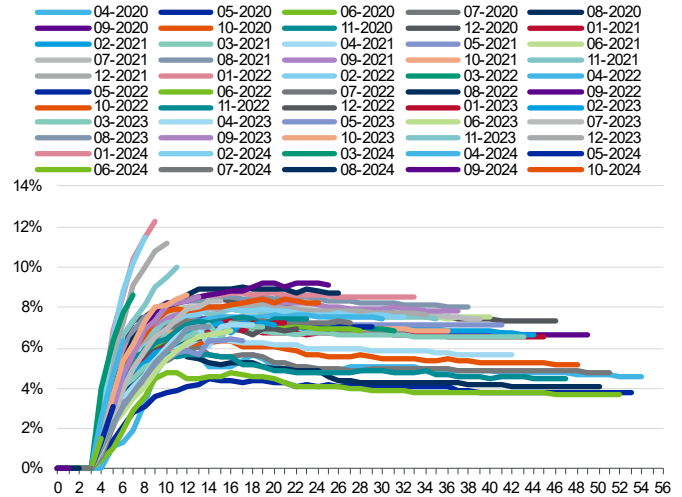

Fuente: Moody's Local Argentina en base a datos provistos por Carsa.

**Resumen**

	<b>SECUBONO 236</b>	<b>SECUBONO 237</b>
Monto de capital vigente	3.914.917.106	3.367.346.143
Cantidad de préstamos	16.592	12.402
Cantidad de deudores	14.480	11.043
Monto promedio por préstamo	235.952	271.516
Monto de capital original	4.309.568.523	3.510.315.661
Monto promedio original por préstamo	259.738	283.044
Saldo promedio por préstamo	90,8%	95,9%
Maduración (promedio ponderado <sup>(*)</sup> , en meses)	1,7	0,8
Plazo remanente (promedio ponderado <sup>(*)</sup> , en meses)	11,5	11,8
Plazo original (promedio ponderado <sup>(*)</sup> , en meses)	13,2	12,5

**Información del cupón**

Tasa de cupón (promedio ponderado <sup>(*)</sup> )	154,5%	148,5%
Tasas de cupón promedio	153,3%	144,7%
Tasa de cupón mínima	0,0%	0,0%
Tasa de cupón máxima	346,9%	947,2%

**Concentración de la cartera (por deudor)**

Top 1	0,1%	0,1%
Top 10	0,6%	0,6%
Top 50	2,2%	2,5%
Top 100	3,8%	4,4%

**Información de los préstamos**

Préstamo de mayor monto vigente	2.039.677	2.225.441
Préstamo de menor monto vigente	247	281
Préstamo de mayor monto original	2.083.168	2.239.999
Préstamo de menor monto original	350	400

**Composición por segmento**

Financiamiento Musimundo	71,0%	74,5%
Línea SET	29,0%	25,5%

<sup>(\*)</sup> Ponderación en base al capital cedido de la cartera.



**Determinación de los supuestos**

A los fines de la modelización, hemos determinado un supuesto de pérdida esperada del 8,2% del saldo inicial de la cartera cedida, sobre la base de la información histórica y considerando las expectativas de Moody's Local Argentina en virtud del contexto actual, como así también la composición de la cartera cedida en relación con los distintos segmentos que la conforman.

Adicionalmente, se ha determinado un múltiplo de pérdida esperada (múltiplo EL) considerando la cantidad, calidad y relevancia de los datos históricos, la experiencia de Carsa en la originación de los préstamos, la volatilidad histórica de las pérdidas observadas, el plazo promedio de los préstamos securitizados, los riesgos de contraparte, los mecanismos de cobranza y la vida remanente de la cartera vigente. Moody's Local Argentina ha utilizado un supuesto de prepagos en línea con lo observado en el desempeño histórico de las carteras securitizadas.

**Análisis de la estructura**

Esquema de la estructura

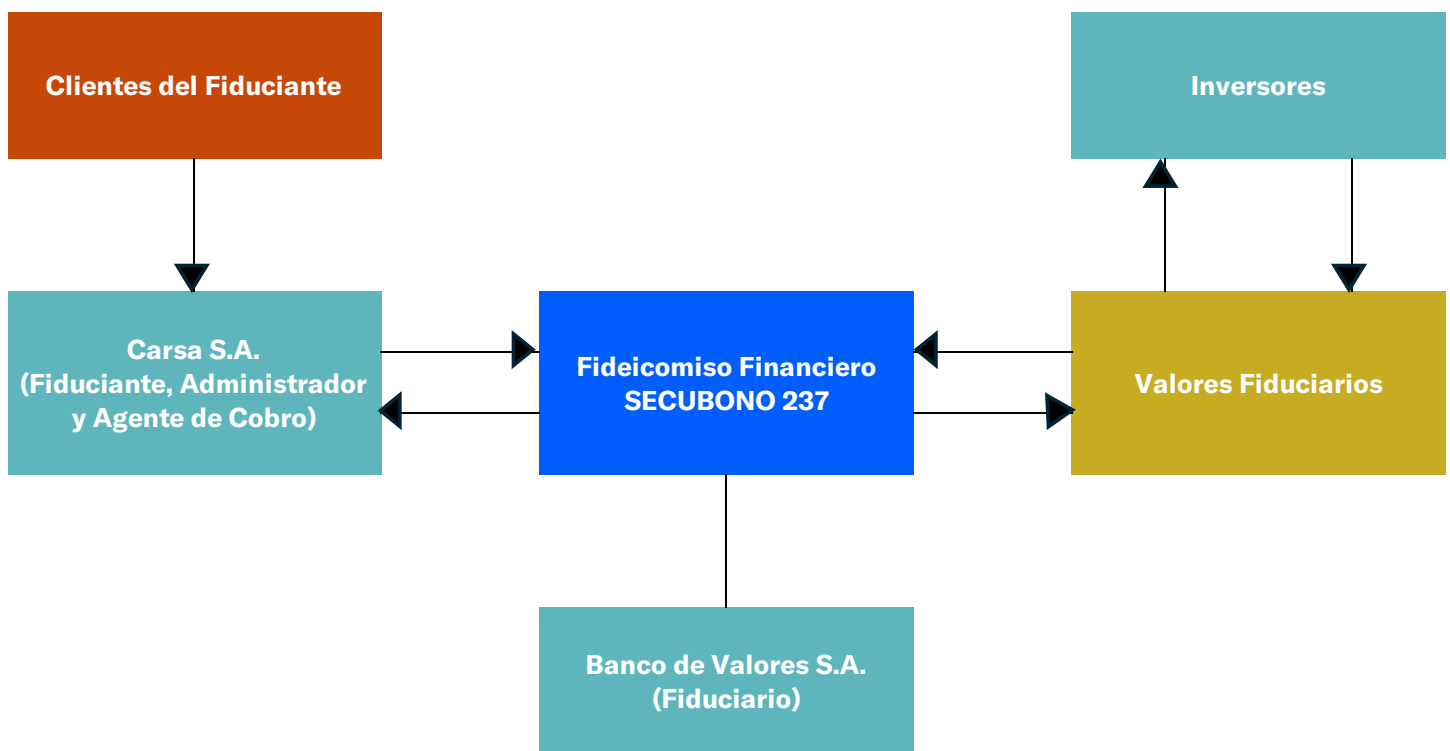

1. Carsa originó préstamos personales que fueron otorgados a personas humanas. Dichos préstamos fueron asignados al Fideicomiso Financiero SECUBONO 237, establecido en Argentina de acuerdo con Código Civil y Comercial de la Nación (Ley 26.994).
2. El Fiduciario emite Valores de Deuda Fiduciaria y Certificados de Participación que son respaldados por los préstamos personales subyacentes.
3. Los recursos de la emisión fueron utilizados para pagar a Carsa el precio correspondiente por los préstamos personales subyacentes. Los fondos de gastos y de reserva se constituyen con el de las cobranzas de la cartera cedida.
4. Los deudores pagan las cuotas correspondientes a los préstamos subyacentes a través de los canales habilitados. La cobranza se transfiere al Fiduciante, para luego ser transferidas a la cuenta fiduciaria dentro de los plazos establecidos por la normativa vigente.
5. El Fiduciario aplica las cobranzas recibidas al pago de los intereses y al capital de los VDF y, posteriormente, al pago de utilidades y amortización de los CP.

### Resumen de la estructura

- **Resumen de interés y capital:** Banco de Valores S.A. (emisor y fiduciario) emitirá tres clases de Valores de Deuda Fiduciaria (VDFA, VDFB y VDFC) y Certificados de Participación (CP), denominados en pesos y respaldados por una cartera estática de préstamos personales originados por Carsa. La estructura de pagos es turbo secuencial. Los VDF reciben pagos mensuales de interés y capital.
- **Gastos del fideicomiso:** Los gastos ordinarios del fideicomiso se encuentran definidos en los documentos de transacción y serán afrontados con el fondo de gastos. En caso de que los gastos excedan el fondo de gastos, se utilizarán flujos de la cobranza para afrontar los gastos.
- **Fondo de gastos:** El Fiduciario, inicialmente, detraerá de la cobranza de la cartera la suma de ARS 1,9 millones para la integración del fondo de gastos.
- **Fondos de liquidez:** El Fiduciario retendrá de las cobranzas de la cartera la suma de ARS 82.991.052 para la integración del fondo de liquidez. Posteriormente, será equivalente a 1x el próximo devengamiento mensual del interés teórico del VDFA, VDFB o VDFC, el que sea mayor.

### Asignación de pagos establecidas<sup>1</sup>

El flujo de fondos correspondiente a cada mes de cobranza es asignado de la siguiente manera en cada fecha de pago mensual:

#### Durante la vigencia de los VDFA

1. Fondo de Gastos y otros gastos de organización y colocación en caso de corresponder;
2. Fondo de Liquidez, de corresponder;
3. Interés de los VDFA;
4. Amortización de los VDFA;

#### Una vez cancelados completamente los VDFA

5. Fondo de Gastos, de corresponder;
6. Fondo de Liquidez, de corresponder;
7. Interés de los VDFB;
8. Amortización de los VDFB;

#### Una vez cancelados completamente los VDFB

9. Fondo de Gastos, de corresponder;
10. Fondo de Liquidez, de corresponder;
11. Interés de los VDFC;
12. Amortización de los VDFC;

#### Una vez cancelados completamente los VDFC

13. Fondo de Gastos, de corresponder;
14. Amortización de los CP hasta que su valor nominal se reduzca a ARS 100;
15. El remanente, de existir, será considerado utilidad;
16. Se cancelará el capital remanente de los CP con el último pago.

### Participantes de la transacción<sup>2</sup>

#### Fiduciario – Banco de Valores S.A.

A la fecha de este reporte, Banco de Valores posee una evaluación de calidad de fiduciario de **TQ1.ar** asignada por Moody's Local Argentina. La misma refleja su fuerte capacidad para desempeñarse como fiduciario en el país y para administrar los activos fideicomitados en conformidad con los contratos y documentos de cada transacción<sup>3</sup>.

#### Fiduciante & Administrador – Carsa S.A.

Carsa fue fundada hacia finales de la década de 1970 en la Ciudad de Resistencia, Provincia del Chaco, cuya sede central se ubica en esa misma ciudad. Su actividad principal se vincula con la comercialización de electrodomésticos y artículos para el hogar, complementándola con servicios financieros que permiten a Carsa ofrecer préstamos para financiar las ventas a sus clientes. La firma se encuentra inscripta en el registro de "otros proveedores no financieros" del BCRA. A la fecha de análisis, Carsa cuenta con 50 sucursales operativas ubicadas principalmente en la zona del NEA, región en la cual se ha expandido desde sus inicios.

A partir del año 2011, la compañía obtuvo la licencia para operar bajo la marca "Musimundo", expandiéndose a otras regiones del país, particularmente en el AMBA, permitiéndole contar con una mayor cantidad de sucursales y alcance

<sup>1</sup> La asignación de pagos exhibida anteriormente se encuentra resumida. Para información más detallada referirse al Suplemento de Prospecto y contrato de Fideicomiso.

<sup>2</sup> Información de los participantes en base a los documentos de la transacción.

<sup>3</sup> Para más información, acceda a nuestro informe de evaluación de calidad de fiduciario disponible en [www.moodyslocal.com.ar](http://www.moodyslocal.com.ar)

geográfico. No obstante, a partir del año 2018, la compañía atravesó un período más desafiante y sus operaciones se vieron afectadas negativamente, resultando en una reducción significativa de su estructura y puntos de ventas.

Al cierre del ejercicio fiscal de 08/2024, la compañía contaba con activos por ARS 84.603,8 millones y un patrimonio neto de ARS 51.043,5 millones, habiendo obtenido un resultado neto de ARS -7.708,0 millones (sin incluir otros resultados integrales).

**Otras características del originador**

Cartera total para este tipo de activo:	ARS 33.548,5 millones (10/2024)
% Cartera securitizada:	34,7% al 10/2024, excluyendo las series 236 y 237
Cantidad de empleados:	663 (10/2024)

**Otras Consideraciones**

**Consideraciones legales**

El Código Civil y Comercial de la Nación (Ley 26.994) regula la securitización en Argentina. Un fideicomiso implica la transferencia de la propiedad sobre ciertos bienes al fiduciario para que los administre de acuerdo a las condiciones establecidas en cada contrato de fideicomiso.

Bajo la ley argentina, los activos en el fideicomiso son considerados de “falencia remota” y poseen un estado separado tanto del fiduciario como del fiduciante. Por lo tanto, los activos bajo el fideicomiso no son sujeto de acciones individuales o colectivas de los acreedores del fiduciario o del fiduciante.

**Riesgos operativos**

La transacción posee una elevada dependencia de Carsa como administrador de los créditos. En tal sentido, ante un eventual reemplazo de administrador durante la vida de la transacción, la cobranza de los préstamos podría verse afectada, con demoras y aumentos en los incumplimientos de forma temporal hasta tanto el administrador sustituto pueda restablecer la cobranza de los créditos que componen la cartera de la presente transacción.

**Consideraciones ambientales, sociales y de gobierno corporativo**

En relación a las consideraciones medioambientales, la compañía no cuenta con una política específica dado que la naturaleza de su negocio no posee un impacto adverso directo sobre el medioambiente. Por otro lado, el gobierno corporativo es relevante para todas las entidades y es importante para los inversores porque las debilidades del gobierno corporativo pueden conducir a un deterioro en la calidad crediticia de una entidad, mientras que las fortalezas de sus prácticas pueden beneficiar su perfil crediticio. Cuando la calidad crediticia se deteriora debido a una gobernanza débil, como una falla en sus controles internos, puede tomar mucho tiempo recuperarse.

**Monitoreo**

Moody's Local Argentina efectúa el monitoreo de la transacción para asegurarse de que continúe desempeñándose de la manera esperada, incluyendo chequeos de las calificaciones relacionadas y la revisión de los informes periódicos de desempeño y reportes sobre la cuenta fiduciaria y las inversiones temporales, de corresponder.

**Información Complementaria**

Tipo de calificación / Instrumento	Calificación actual	Perspectiva actual	Calificación anterior	Perspectiva anterior
<b>Fideicomiso Financiero SECUBONO 237</b>				
Valores de Deuda Fiduciaria Clase A (VDFA)	AAA.ar (sf)	-	-	-
Valores de Deuda Fiduciaria Clase B (VDFB)	AA-.ar (sf)	-	-	-
Valores de Deuda Fiduciaria Clase C (VDFC)	A+.ar (sf)	-	-	-
Certificados de Participación (CP)	CCC+.ar (sf)	-	-	-

**Información considerada para la calificación**

- Borradores de los documentos de la transacción (Suplemento de Prospecto y el Contrato de Fideicomiso Financiero).
- Información de cartera. La información del corte de cartera está incluida en el suplemento de prospecto.

**Definición de las calificaciones asignadas**

- **AAA.ar (sf)**: Emisores o emisiones calificados en AAA.ar con la calidad crediticia más fuerte en comparación con otros emisores locales.
- **AA.ar (sf)**: Emisores o emisiones calificados en AA.ar con una calidad crediticia muy fuerte en comparación con otros emisores locales.
- **A.ar (sf)**: Emisores o emisiones calificados en A.ar con una calidad crediticia por encima del promedio en comparación con otros emisores locales.
- **CCC.ar (sf)**: Emisores o emisiones calificados en CCC.ar con una calidad crediticia muy débil en comparación con otros emisores locales y que es posible que estén en incumplimiento o casi en incumplimiento, normalmente con perspectivas moderadas de recuperación.
- El indicador (sf) significa que los títulos de deuda o certificados de participación de fideicomiso financieros corresponden a un instrumento de financiamiento estructurado (*structured finance*, por sus siglas en inglés).

Moody's Local Argentina agrega los modificadores "+" y "-" a cada categoría de calificación genérica que va de AA a CCC, El modificador "+" indica que la obligación se ubica en el extremo superior de su categoría de calificación genérica, ningún modificador indica una calificación media, y el modificador "-" indica una calificación en el extremo inferior de la categoría de calificación genérica

**Metodología Utilizada.**

- Metodología de Calificación de Transacciones de Finanzas Estructuradas - (31/8/2022), disponible en <https://www.moodyslocal.com/country/ar/methodologies> y <https://www.argentina.gob.ar/cnv>

El presente informe no debe considerarse una publicidad, propaganda, difusión o recomendación para adquirir, vender o negociar los instrumentos objeto de calificación.

© 2024 Moody's Corporation, Moody's Investors Service, Inc., Moody's Analytics, Inc. y/o sus licenciadores y filiales (conjuntamente "MOODY'S"). Todos los derechos reservados.

**LAS CALIFICACIONES CREDITICIAS EMITIDAS POR LAS FILIALES DE CALIFICACIÓN CREDITICIA DE MOODY'S CONSTITUYEN SUS OPINIONES ACTUALES RESPECTO AL RIESGO CREDITICIO FUTURO RELATIVO DE ENTIDADES, COMPROMISOS CREDITICIOS, O INSTRUMENTOS DE DEUDA O SIMILARES, Y LOS MATERIALES, PRODUCTOS, SERVICIOS E INFORMACIÓN PUBLICADA O DE CUALQUIER OTRA MANERA PUESTA A DISPOSICIÓN POR MOODY'S (COLECTIVAMENTE LOS "MATERIALES") PUEDEN INCLUIR DICHAS OPINIONES ACTUALES. MOODY'S DEFINE EL RIESGO CREDITICIO COMO EL RIESGO DERIVADO DE LA IMPOSIBILIDAD POR PARTE DE UNA ENTIDAD DE CUMPLIR CON SUS OBLIGACIONES FINANCIERAS CONTRACTUALES A SU VENCIMIENTO Y LAS PÉRDIDAS ECONÓMICAS ESTIMADAS EN CASO DE INCUMPLIMIENTO O INCAPACIDAD. CONSULTE LOS SIMBOLOS Y LAS DEFINICIONES DE CALIFICACIÓN DE MOODY'S PARA OBTENER INFORMACIÓN SOBRE LOS TIPOS DE OBLIGACIONES FINANCIERAS CONTRACTUALES ENUNCIADAS POR LAS CALIFICACIONES CREDITICIAS DE MOODY'S. LAS CALIFICACIONES CREDITICIAS NO HACEN REFERENCIA A NINGÚN OTRO RIESGO, INCLUIDOS A MODO ENUNCIATIVO Y NO LIMITATIVO: RIESGO DE LIQUIDEZ, RIESGO RELATIVO AL VALOR DE MERCADO O VOLATILIDAD DE PRECIOS. LAS CALIFICACIONES CREDITICIAS, EVALUACIONES NO CREDITICIAS ("EVALUACIONES") Y OTRAS OPINIONES INCLUIDAS EN LOS MATERIALES DE MOODY'S NO SON DECLARACIONES DE HECHOS ACTUALES O HISTÓRICOS. LOS MATERIALES DE MOODY'S PODRÁN INCLUIR ASIMISMO PREVISIONES BASADAS EN UN MODELO CUANTITATIVO DE RIESGO CREDITICIO Y OPINIONES O COMENTARIOS RELACIONADOS PUBLICADOS POR MOODY'S ANALYTICS, INC. Y/O SUS FILIALES. LAS CALIFICACIONES CREDITICIAS, EVALUACIONES, OTRAS OPINIONES Y MATERIALES DE MOODY'S NO CONSTITUYEN NI PROPORCIONAN ASESORAMIENTO FINANCIERO O DE INVERSIÓN, Y LAS CALIFICACIONES CREDITICIAS, EVALUACIONES Y OTRAS OPINIONES DE MOODY'S NO SON NI SUPONEN RECOMENDACIÓN ALGUNA PARA LA COMPRA, VENTA O MANTENIMIENTO DE TÍTULOS DE VALOR CONCRETOS. LAS CALIFICACIONES CREDITICIAS, EVALUACIONES, OTRAS OPINIONES Y MATERIALES DE MOODY'S NO EMITEN OPINIÓN SOBRE LA IDONEIDAD DE UNA INVERSIÓN PARA UN INVERSOR CONCRETO. MOODY'S EMITE SUS CALIFICACIONES CREDITICIAS, EVALUACIONES Y OTRAS OPINIONES Y PUBLICA O DE CUALQUIER OTRA MANERA PONE A DISPOSICIÓN SUS MATERIALES EN LA CONFIANZA Y EN EL ENTENDIMIENTO DE QUE CADA INVERSOR LLEVARÁ A CABO, CON LA DEBIDA DILIGENCIA, SU PROPIO ESTUDIO Y EVALUACIÓN DEL TÍTULO DE VALOR QUE ESTE CONSIDERANDO COMPRAR, CONSERVAR O VENDER.**

LAS CALIFICACIONES CREDITICIAS, EVALUACIONES, OTRAS OPINIONES Y MATERIALES NO ESTÁN DESTINADAS PARA EL USO DE INVERSORES MINORISTAS Y SERÍA TEMERARIO E INAPROPIADO POR PARTE DE LOS INVERSORES MINORISTAS TENER EN CUENTA LAS CALIFICACIONES CREDITICIAS, EVALUACIONES, OTRAS OPINIONES O LOS MATERIALES DE MOODY'S AL TOMAR CUALQUIER DECISIÓN EN MATERIA DE INVERSIÓN. EN CASO DE DUDA, DEBERÍA PONERSE EN CONTACTO CON SU ASESOR FINANCIERO U OTRO ASESOR PROFESIONAL.

TODA LA INFORMACIÓN CONTENIDA EN EL PRESENTE DOCUMENTO ESTÁ PROTEGIDA POR LEY, INCLUIDA PERO NO LIMITADA A LA LEY DE DERECHOS DE AUTOR (COPYRIGHT), NO PUDIENDO PARTE ALGUNA DE DICHA INFORMACIÓN SER COPIADA O EN MODO ALGUNO REPRODUCIDA, RECOPIADA, TRANSMITIDA, TRANSFERIDA, DIFUNDIR, DISTRIBUIDA O REVENDIDA, NI ARCHIVADA PARA SU USO POSTERIOR CON ALGUNO DE DICHS FINES, EN TODO O EN PARTE, EN FORMATO, MANERA O MEDIO ALGUNO POR NINGUNA PERSONA SIN EL PREVIO CONSENTIMIENTO ESCRITO DE MOODY'S. PARA MAYOR CLARIDAD, NINGUNA INFORMACIÓN CONTENIDA AQUÍ PUEDE SER UTILIZADA PARA DESARROLLAR, MEJORAR, ENTRENAR O REENTRENAR CUALQUIER PROGRAMA DE SOFTWARE O BASE DE DATOS, INCLUYENDO, PERO SIN LIMITARSE A, CUALQUIER SOFTWARE DE INTELIGENCIA ARTIFICIAL, APRENDIZAJE AUTOMÁTICO O PROCESAMIENTO DEL LENGUAJE NATURAL, ALGORITMO, METODOLOGÍA Y/O MODELO.

LAS CALIFICACIONES CREDITICIAS, EVALUACIONES, OTRAS OPINIONES Y LOS MATERIALES DE MOODY'S NO ESTÁN DESTINADOS PARA SER UTILIZADOS POR NINGUNA PERSONA COMO UN REFERENTE, SEGÚN SE DEFINE DICHO TÉRMINO A EFECTOS REGULATORIOS, Y NO DEBEN SER UTILIZADOS EN MODO ALGUNO QUE PUDIERA DAR LUGAR A QUE SE LOS CONSIDERE COMO UN REFERENTE.

Toda la información incluida en el presente documento ha sido obtenida por MOODY'S a partir de fuentes que estima correctas y fiables. No obstante, debido a la posibilidad de error humano o mecánico, así como de otros factores, toda la información aquí contenida se proporciona "TAL Y COMO ESTA", sin garantía de ningún tipo. MOODY'S adopta todas las medidas necesarias para que la información que utiliza al asignar una calificación crediticia sea de suficiente calidad y de fuentes que Moody's considera fiables, incluidos, en su caso, terceros independientes. Sin embargo, Moody's no es una firma de auditoría y no puede en todos los casos verificar o validar de manera independiente la información recibida en el proceso de calificación crediticia o en la elaboración de los Materiales.

En la medida en que las leyes así lo permitan, MOODY'S y sus directores, oficiales, empleados, agentes, representantes, licenciadores y proveedores declinan toda responsabilidad frente a cualesquier persona o entidad con relación a pérdidas o daños indirectos, especiales, derivados o accidentales de cualquier naturaleza, derivados de o relacionados con la información aquí contenida o el uso o imposibilidad de uso de dicha información, incluso cuando MOODY'S o cualquiera de sus directores, oficiales, empleados, agentes, representantes, licenciadores o proveedores fuera advertido previamente de la posibilidad de dichas pérdidas o daños, incluido pero no limitado a: (a) lucro cesante presente o futuro o (b) cualquier pérdida o daño que surja cuando el instrumento financiero en cuestión no sea objeto de una calificación crediticia concreta otorgada por MOODY'S.

En la medida en que las leyes así lo permitan, MOODY'S y sus directores, oficiales, empleados, agentes, representantes, licenciadores y proveedores exime de cualquier responsabilidad con respecto a pérdidas o daños directos o indemnizatorios causados a cualquier persona o entidad, incluido pero no limitado a, negligencia (pero excluyendo fraude, conducta dolosa o cualquier otro tipo de responsabilidad que, en aras de la claridad, no pueda ser excluida por ley), por parte de MOODY'S o cualquiera de sus directores, oficiales, empleados, agentes, representantes, licenciadores o proveedores, o con respecto a toda contingencia dentro o fuera del control de cualquiera de los anteriores, derivada de o relacionada con la información aquí contenida o el uso o imposibilidad de uso de tal información.

MOODY'S NO OTORGA NI OFRECE GARANTÍA ALGUNA, EXPRESA O IMPLÍCITA, CON RESPECTO A LA PRECISIÓN, OPORTUNIDAD, EXHAUSTIVIDAD, COMERCIALIZACIÓN O IDONEIDAD PARA UN FIN DETERMINADO SOBRE CALIFICACIONES CREDITICIAS, EVALUACIONES Y DEMÁS OPINIONES O INFORMACIÓN.

Moody's Investors Service, Inc., agencia de calificación crediticia, subsidiaria de propiedad total de Moody's Corporation ("MCO"), informa por la presente que la mayoría de los emisores de títulos de deuda (incluidos bonos corporativos y municipales, obligaciones, notas y pagarés) y acciones preferentes calificados por Moody's Investors Service, Inc. han acordado, con anterioridad a la asignación de cualquier calificación, abonar a Moody's Investors Service, Inc. por sus servicios de opinión y calificación. MCO y Moody's Investors Service también mantienen políticas y procedimientos para garantizar la independencia de las calificaciones y los procesos de asignación de calificaciones crediticias de Moody's Investors Service, Inc. La información relativa a ciertas afiliaciones que pudieran existir entre directores de MCO y entidades calificadas, y entre entidades que tienen asignadas calificaciones crediticias de Moody's Investors Service y asimismo han notificado públicamente a la SEC que poseen una participación en MCO superior al 5%, se publica anualmente en [www.moody.com](http://www.moody.com), bajo el capítulo de "Investor Relations - Corporate Governance - Charter Documents- Director and Shareholder Affiliation Policy" ["Relaciones con Inversores - Gestión Corporativa - Documentos Constitutivos - Política sobre Relaciones entre Directores y Accionistas"].

Moody's SF Japan K.K., Moody's Local AR Agente de Calificación de Riesgo S.A., Moody's Local BR Agência de Classificação de Risco LTDA, Moody's Local MX S.A. de C.V., I.C.V., Moody's Local PE Clasificadora de Riesgo S.A., y Moody's Local PA Clasificadora de Riesgo S.A. (conjuntamente, las "Moody's Non-NRSRO CRAs", por sus siglas en inglés) son subsidiarias de agencias de calificación crediticia de propiedad total indirecta de MCO. Ninguna de las Moody's Non-NRSRO CRAs es una Organización Reconocida Nacionalmente como Organización Estadística de Calificación Crediticia.

Términos adicionales solo para Australia: Cualquier publicación en Australia de este documento se realiza conforme a la Licencia de Servicios Financieros en Australia de la filial de MOODY'S, Moody's Investors Service Pty Limited ABN 61 003 399 657AFSL 336969 y/o Moody's Analytics Australia Pty Ltd ABN 94 105 136 972 AFSL 383569 (según corresponda). Este documento está destinado únicamente a "clientes mayoristas" según lo dispuesto en el artículo 761G de la Ley de Sociedades de 2001. Al acceder a este documento desde cualquier lugar dentro de Australia, usted declara ante MOODY'S ser un "cliente mayorista" o estar accediendo al mismo como un representante de aquél, así como que ni usted ni la entidad a la que representa divulgarán, directa o indirectamente, este documento ni su contenido a "clientes minoristas" según se desprende del artículo 761G de la Ley de Sociedades de 2001. Las calificaciones crediticias de MOODY'S son opiniones sobre la calidad crediticia de una obligación de deuda del emisor y no sobre los valores de capital del emisor ni ninguna otra forma de instrumento que se encuentre a disposición de clientes minoristas.

Términos adicionales solo para India: Las calificaciones crediticias, Evaluaciones, otras opiniones y Materiales de Moody's no están destinados a ser utilizados ni deben ser confiados por usuarios ubicados en India en relación con valores cotizados o propuestos para su cotización en bolsas de valores de la India.

Términos adicionales respecto a las Opiniones de la Segunda Parte (según se define en los Símbolos y Definiciones de Calificación de Moody's Investors Service): Por favor notar que una Opinión de la Segunda Parte ("OSP") no es una "calificación crediticia". La emisión de OSPs no es una actividad regulada en muchas jurisdicciones, incluida Singapur.

JAPÓN: En Japón, el desarrollo y la provisión de OSPs se clasifican como "Negocios Secundarios", no como "Negocios de Calificación Crediticia", y no están sujetos a las regulaciones aplicables a los "Negocios de Calificación Crediticia" según la Ley de Instrumentos Financieros y la Ley de Intercambio de Japón y su regulación relevante. RPC: Cualquier OSP: (1) no constituye una Evaluación de Bonos Verdes de la RPC según se define en las leyes o regulaciones pertinentes de la RPC; (2) no puede incluirse en ninguna declaración de registro, circular de oferta, prospecto ni en ningún otro documento presentado a las autoridades regulatorias de la RPC ni utilizarse para cumplir con ningún requisito de divulgación regulatoria de la RPC; y (3) no puede utilizarse en la RPC para ningún propósito regulatorio ni para ningún otro propósito que no esté permitido por las leyes o regulaciones pertinentes de la RPC. Para los fines de este descargo de responsabilidad, "RPC" se refiere a la parte continental de la República Popular China, excluyendo Hong Kong, Macao y Taiwán.