

FIDEICOMISO FINANCIERO “MIS XXVII”

SUPLEMENTO DE PROSPECTO DE OFERTA PÚBLICA  
En el Marco del Programa Global de Valores Fiduciarios “MIS” por un V/N HASTA  
V/N USD 45.000.000.- (Dólares Estadounidenses cuarenta y cinco millones)  
(o su equivalente en otras monedas)



ROSARIO ADMINISTRADORA SOCIEDAD FIDUCIARIA S.A.  
Fiduciario – Emisor



MUTUAL INTEGRAL DE SERVICIOS  
Fiduciante, Administrador de los Créditos y Agente de Cobro



FIRST CORPORATE FINANCE ADVISORS S.A.  
Organizador - Asesor Financiero



Banco Bica S.A.  
Agente de Custodia



Agentes miembros del Mercado Argentino  
de Valores S.A.  
Colocadores



SBS Trading S.A.  
Colocador



BACS Banco de Crédito  
y Securitización S.A.  
Colocador



Banco Mariva S.A.  
Colocador



Integrar S.A.  
Colocador



BANCO DE SERVICIOS Y  
TRANSACCIONES S.A.  
Colocador

VALOR NOMINAL V/N \$591.022.262

**Valores de Deuda Fiduciaria Clase A**  
**V/N \$340.450.000**

**Valores de Deuda Fiduciaria Clase B**  
**V/N \$21.000.000**

**Certificados de Participación**  
**V/N \$229.572.262**

*La Oferta Pública del Programa ha sido autorizada por Resolución N° RESFC-2019-20170-APN-DIR#CNV de fecha 4 de abril de 2019 de la Comisión Nacional de Valores ("CNV"). La prórroga de la vigencia del Programa fue autorizada por Resolución N° RESFC-2024-22663-APN-DIR#CNV de fecha 16 de abril de 2024, cuyos condicionamientos fueron levantados por la Gerencia de Fideicomisos Financieros de la Comisión Nacional de Valores de fecha 19 de abril de 2024. La oferta pública de la presente emisión fue autorizada por la Gerencia de la CNV el día 20 de mayo de 2024. Esta autorización sólo significa que se ha cumplido con los requisitos establecidos en materia de información. La Comisión Nacional de Valores no ha emitido juicio sobre los datos contenidos en este Prospecto. La veracidad de la información suministrada en el presente Prospecto es responsabilidad del Fiduciario, del Fiduciante y demás responsables contemplados en los artículos 119 y 120 de la Ley N° 26.831. Los auditores, en lo que les atañe, serán responsables en cuanto a sus respectivos informes sobre los estados contables que se acompañan El Fiduciario y el Fiduciante manifiestan, en lo que a cada uno les atañe, con carácter de declaración jurada, que el presente Prospecto contiene, a la fecha de su publicación, información veraz y suficiente sobre todo hecho relevante y de toda aquella que deba ser de conocimiento del público inversor con relación a la presente emisión, conforme las normas vigentes..*

Los Valores Fiduciarios serán emitidos por Rosario Administradora Sociedad Fiduciaria S.A. en el marco del presente fideicomiso, constituido de conformidad con las disposiciones del Capítulo 30 del Título IV del Libro Tercero del Código Civil y Comercial de la Nación, las Normas de la Comisión Nacional de Valores y conforme los términos y condiciones del contrato de fideicomiso financiero. El pago de los Valores Fiduciarios a los respectivos Beneficiarios tiene como única fuente los bienes fideicomitados. Los bienes del fiduciario no responden por las obligaciones contraídas en la ejecución del fideicomiso, las que sólo son satisfechas con los bienes fideicomitados conforme lo dispone el artículo 1687 del Código Civil y Comercial de la Nación. Tampoco responden por esas obligaciones el fiduciante, el beneficiario ni el fideicomisario, excepto compromiso expreso de éstos. Ello no impide la responsabilidad del fiduciario por aplicación de los principios generales, si así correspondiere .

**Los Valores de Deuda Fiduciaria y los Certificados de Participación solo podrán ser adquiridos por Inversores Calificados, tal como se define dicho término a continuación y de conformidad con el artículo 12, Sección I, Capítulo VI, Título II de las Normas de la CNV (los "Inversores Calificados"), es decir: (a) El Estado Nacional, las Provincias y Municipalidades, Entidades Autárquicas, Sociedades del Estado y Empresas del Estado; (b) Organismos Internacionales y Personas Jurídicas de Derecho Público; (c) Fondos Fiduciarios Públicos; (d) La Administración Nacional de la Seguridad Social (ANSeS) – Fondo de Garantía de Sustentabilidad (FGS); (e) Cajas Previsionales; (f) Bancos y Entidades Financieras Públicas y Privadas; (g) Fondos Comunes de Inversión; (h) Fideicomisos Financieros con oferta pública; (i) Compañías de Seguros, de Reaseguros y Aseguradoras de Riesgos de Trabajo; (j) Sociedades de Garantía Recíproca; (k) Personas Jurídicas registradas por la CNV como agentes, cuando actúen por cuenta propia; (l) Personas humanas que se encuentren inscriptas, con carácter definitivo, en el Registro de Idóneos a cargo de la CNV; (m) Personas humanas o jurídicas, distintas de las enunciadas en los incisos anteriores, que al momento de efectuar la inversión cuenten con inversiones en valores negociables y/o depósitos en entidades financieras por un monto equivalente a unidades de valor adquisitivo trescientas cincuenta mil (UVA 350.000); y (n) Personas jurídicas constituidas en el extranjero y personas humanas con domicilio real en el extranjero.**

LOS VALORES FIDUCIARIOS CUENTAN CON UNA CALIFICACIÓN DE RIESGO EMITIDA POR FIX SCR S.A AGENTE DE CALIFICACIÓN DE RIESGO AFILIADA DE FITCH RATINGS" - REG. CNV N°9. DADO QUE NO SE HA PRODUCIDO AÚN LA EMISIÓN, LAS CALIFICACIONES OTORGADAS SE BASAN EN LA DOCUMENTACIÓN E INFORMACIÓN PRESENTADA POR EL ORIGINADOR Y SUS ASESORES A MARZO DE 2024, QUEDANDO SUJETAS A LA RECEPCIÓN DE LA DOCUMENTACIÓN DEFINITIVA AL CIERRE DE LA OPERACIÓN. LAS ACTUALIZACIONES DE LA CALIFICACIÓN ESTARÁN DISPONIBLES EN LA AUTOPISTA DE LA INFORMACIÓN FINANCIERA DE LA CNV (<https://www.argentina.gob.ar/cnv>)

*La fecha de este Suplemento de Prospecto es 20 de mayo de 2024 y debe leerse juntamente con el Prospecto del Programa. Ambos documentos están disponibles en <https://www.argentina.gob.ar/cnv>, y en las oficinas del Fiduciario y de los Colocadores.*

**ADVERTENCIAS**

**LOS VALORES FIDUCIARIOS NO REPRESENTAN UN DERECHO U OBLIGACIÓN DEL FIDUCIARIO NI DEL FIDUCIANTE NI SE ENCUENTRAN GARANTIZADOS PORLOS MISMOS. LA INSUFICIENCIA DE LOS PAGOS RECIBIDOS BAJO LOS BIENES FIDEICOMITIDOS NO CONFERIRÁ A LOS BENEFICIARIOS DERECHO O ACCIÓN ALGUNA CONTRA EL FIDUCIARIO NI CONTRA EL FIDUCIANTE. ELLO SIN PERJUICIO DE LA RESPONSABILIDAD POR EVICCIÓN QUE ASUME EL FIDUCIANTE.**

**LA INFORMACIÓN RELATIVA AL FIDUCIANTE CONTENIDA EN EL PRESENTE SUPLEMENTO DE PROSPECTO HA SIDO PROPORCIONADA POR EL U OBTENIDA DE FUENTES DE CONOCIMIENTO PÚBLICO, SEGÚN CORRESPONDA, LA MISMA HA SIDO OBJETO DE DILIGENTE REVISIÓN POR EL FIDUCIARIO, EL**

**ORGANIZADOR Y LOS COLOCADORES Y ES PUESTA A DISPOSICIÓN DE LOS EVENTUALES INVERSORES SOLAMENTE PARA SU USO EN RELACIÓN CON EL ANÁLISIS DE LA COMPRA DE LOS VALORES FIDUCIARIOS.**

**EL FIDUCIARIO Y EL FIDUCIANTE MANIFIESTAN, EN LO QUE CADA UNO LES ATAÑE QUE EL PRESENTE SUPLEMENTO DE PROSPECTO CONTIENE, A LA FECHA DE SU PUBLICACIÓN, INFORMACIÓN VERAZ Y SUFICIENTE SOBRE TODO HECHO RELEVANTE QUE DEBA SER DE PÚBLICO CONOCIMIENTO DEL INVERSOR CON RELACIÓN A LA PRESENTE EMISIÓN, CONFORME A LA NORMATIVA VIGENTE.**

**LA RESPONSABILIDAD POR LA INFORMACIÓN INCLUIDA EN ESTE SUPLEMENTO DE PROSPECTO SE RIGE CONFORME A LA SECCIÓN II DEL CAPÍTULO VI DE LA LEY DE MERCADO DE CAPITALES. SIN PERJUICIO DE ELLO, Y DE CONFORMIDAD A LO DISPUESTO POR EL ARTÍCULO 306 DEL CÓDIGO PENAL NACIONAL, INCORPORADO POR EL ARTÍCULO 3 DE LA LEY N° 26.733 DESTINADA A PROHIBIR LA UTILIZACIÓN DE LA INFORMACIÓN PRIVILEGIADA, “SERÁ REPRIMIDO CON PRISIÓN DE UNO (1) A CUATRO (4) AÑOS, MULTA EQUIVALENTE AL MONTO DE LA OPERACIÓN, E INHABILITACIÓN ESPECIAL DE HASTA CINCO (5) AÑOS, EL DIRECTOR, MIEMBRO DE ÓRGANO DE FISCALIZACIÓN, ACCIONISTA, REPRESENTANTE DE ACCIONISTA Y TODO EL QUE POR SU TRABAJO, PROFESIÓN O FUNCIÓN DENTRO DE UNA SOCIEDAD EMISORA, POR SÍ O POR PERSONA INTERPUESTA, SUMINISTRARE O UTILIZARE INFORMACIÓN PRIVILEGIADA A LA QUE HUBIERA TENIDO ACCESO EN OCASIÓN DE SU ACTIVIDAD, PARA LA NEGOCIACIÓN, COMPRA, VENTA O LIQUIDACIÓN DE VALORES NEGOCIABLES”. EL TÉRMINO “INFORMACIÓN PRIVILEGIADA” COMPRENDE TODA INFORMACIÓN NO DISPONIBLE PARA EL PÚBLICO CUYA DIVULGACIÓN PODRÍA TENER SIGNIFICATIVA INFLUENCIA EN EL MERCADO DE VALORES.**

**NI ESTE FIDEICOMISO, NI EL FIDUCIARIO EN CUANTO TAL, SE ENCUENTRAN SUJETOS A LA LEY 24.083 DE FONDOS COMUNES DE INVERSIÓN.**

**TODO EVENTUAL INVERSOR QUE CONTEMPLA LA ADQUISICIÓN DE LOS VALORES FIDUCIARIOS DEBERÁ REALIZAR, ANTES DE DECIDIR DICHA ADQUISICIÓN, Y SE CONSIDERARÁ QUE ASÍ LO HA HECHO, SU PROPIA EVALUACIÓN SOBRE LOS BENEFICIOS Y RIESGOS INHERENTES A DICHA DECISIÓN DE INVERSIÓN Y LAS CONSECUENCIAS IMPOSITIVAS Y LEGALES DE LA ADQUISICIÓN, TENENCIA Y DISPOSICIÓN DE VALORES FIDUCIARIOS.**

**LA ENTREGA DEL SUPLEMENTO DE PROSPECTO NO DEBERÁ INTERPRETARSE COMO UNA RECOMENDACIÓN DEL FIDUCIARIO, NI DEL FIDUCIANTE, PARA COMPRAR LOS VALORES FIDUCIARIOS.**

**SE CONSIDERARÁ QUE CADA INVERSOR ADQUIRENTE DE VALORES FIDUCIARIOS, POR EL SOLO HECHO DE HABER REALIZADO TAL ADQUISICIÓN, HA RECONOCIDO QUE NI EL FIDUCIARIO, NI CUALQUIER PERSONA HUMANA ACTUANDO EN REPRESENTACIÓN DEL MISMO, HA EMITIDO A LA FECHA DEL PRESENTE, DECLARACIÓN ALGUNA RESPECTO DE LA SOLVENCIA DE LOS OBLIGADOS AL PAGO BAJO LOS BIENES FIDEICOMITIDOS.**

**LOS BIENES DEL FIDUCIARIO NO RESPONDERÁN POR LAS OBLIGACIONES CONTRAÍDAS EN LA EJECUCIÓN DEL FIDEICOMISO. ESAS OBLIGACIONES SERÁN SATISFECHAS EXCLUSIVAMENTE CON EL PATRIMONIO FIDEICOMITIDO CONFORME LO DISPONE EL ARTÍCULO 1687 DEL CÓDIGO CIVIL Y COMERCIAL DE LA NACIÓN. EL PAGO DE LOS VALORES SE REALIZARÁ EXCLUSIVAMENTE CON EL PATRIMONIO FIDEICOMITIDO. EN CASO DE INCUMPLIMIENTO TOTAL O PARCIAL DE LOS DEUDORES DE LOS ACTIVOS QUE CONSTITUYAN EL PATRIMONIO FIDEICOMITIDO, LOS BENEFICIARIOS NO TENDRÁN DERECHO O ACCIÓN ALGUNA CONTRA EL FIDUCIARIO FINANCIERO. ELLO SIN PERJUICIO DEL COMPROMISO ASUMIDO POR EL FIDUCIARIO FINANCIERO EN INTERÉS DE LOS BENEFICIARIOS DE PERSEGUIR EL COBRO CONTRA LOS OBLIGADOS MOROSOS A TRAVÉS DEL ADMINISTRADOR DE LOS CRÉDITOS.**

**EN CASO DE INCUMPLIMIENTO TOTAL O PARCIAL DE LOS OBLIGADOS DE LOS ACTIVOS QUE CONSTITUYAN EL PATRIMONIO FIDEICOMITIDO, LOS BENEFICIARIOS NO TENDRÁN DERECHO O ACCIÓN ALGUNA CONTRA EL FIDUCIARIO.**

**EL 30,7% DEL SALDO DE CAPITAL DE LOS CRÉDITOS FIDEICOMITIDOS HAN SIDO ORIGINADOS Y DOCUMENTADOS EN FORMA ELECTRÓNICA (LOS “CRÉDITOS ELECTRÓNICOS”).**

**EL 34,4% DE LOS CRÉDITOS FIDEICOMITIDOS, TOMANDO COMO BASE EL VALOR FIDEICOMITIDO, SON LOS DENOMINADOS “CRÉDITOS ELECTRÓNICOS ” Y SU VALIDACIÓN DE IDENTIDAD FUE REALIZADA A TRAVÉS DE LA APP METAMAP O “ APP VIO ” (“CRÉDITOS ELECTRÓNICOS MIS”) Y MEDIANTE EL SISTEMA INFORMÁTICO “E-SIGN” DESARROLLADO POR ITS FINTECH SOLUTIONS S.R.L E-SIGN (“CRÉDITOS ELECTRÓNICOS AMCL”). LA COBRANZA DE LOS MISMOS SE EFECTÚA A TRAVÉS DEL SISTEMA DE CÓDIGO DE DESCUENTO DE TITULARIDAD DE MIS (9,3%), DE MIPJ (0,5%), DE AMCL (21,1%) Y DE AMMSAFE (3,5%), PRESCINDIÉNDOSE DE CONSTANCIAS ESCRITAS EN LAS SOLICITUDES DE PRÉSTAMO, Y CARECIENDO DE FIRMA OLÓGRAFA O DIGITAL -ENTENDIÉNDOSE POR ESTA ÚLTIMA LA DEFINIDA EN LA LEY 25.506-. SIN PERJUICIO DE ELLO CABE ACLARAR QUE: (I) EN LA TOTALIDAD DE LOS CASOS SE TRATA DE ASOCIADOS DE MIS Y AMCL CON LOS CUALES EXISTE UNA RELACIÓN INSTITUCIONAL PREVIA; (II) LA**

**COBRANZA DE LOS PRÉSTAMOS SE PERCIBE A TRAVÉS DEL SISTEMA DE RETENCIÓN DE HABERES POR CÓDIGO DE DESCUENTO; (III) A LA FECHA DEL PRESENTE SUPLEMENTO, LA TOTALIDAD DE LOS CRÉDITOS ELECTRÓNICOS CUENTAN CON AL MENOS UNA CUOTA PAGA.**

**DE ACUERDO A LO PREVISTO EN EL ARTÍCULO 119 DE LA LEY 26.831, “LOS EMISORES DE VALORES NEGOCIABLES, JUNTAMENTE CON LOS INTEGRANTES DE LOS ÓRGANOS DE ADMINISTRACIÓN Y FISCALIZACIÓN, ESTOS ÚLTIMOS EN MATERIA DE SU COMPETENCIA, Y EN SU CASO LOS OFERENTES DE LOS VALORES NEGOCIABLES CON RELACIÓN A LA INFORMACIÓN VINCULADA A LOS MISMOS, Y LAS PERSONAS QUE FIRMAN EL PROSPECTO DE UNA EMISIÓN DE VALORES NEGOCIABLES, SERÁN RESPONSABLES DE TODA LA INFORMACIÓN INCLUIDA EN LOS PROSPECTOS POR ELLOS REGISTRADOS ANTE LA COMISIÓN NACIONAL DE VALORES” (LOS “RESPONSABLES DIRECTOS”) AGREGA EL ARTÍCULO 120 QUE “LAS ENTIDADES Y AGENTES HABILITADOS EN EL MERCADO QUE PARTICIPEN COMO ORGANIZADORES O COLOCADORES EN UNA OFERTA PÚBLICA DE VENTA O COMPRA DE VALORES NEGOCIABLES DEBERÁN REVISAR DILIGENTEMENTE LA INFORMACIÓN CONTENIDA EN LOS PROSPECTOS DE LA OFERTA. LOS EXPERTOS O TERCEROS QUE OPINEN SOBRE CIERTAS PARTES DEL PROSPECTO SÓLO SERÁN RESPONSABLES POR LA PARTE DE DICHA INFORMACIÓN SOBRE LA QUE HAN EMITIDO OPINIÓN”. LA LEGITIMACIÓN PARA DEMANDAR, EL MONTO DE LA INDEMNIZACIÓN Y OTROS ASPECTOS VINCULADOS ESTÁN REGULADOS EN LOS ARTÍCULOS 121 A 124 DE LA LEY CITADA.**

**LOS INTERESADOS EN SUSCRIBIR LOS CERTIFICADOS DE PARTICIPACIÓN DEBERÁN PONDERAR A EFECTOS DE ESTIMAR LA RENTABILIDAD ESPERADA DE LOS MISMOS EL EFECTO (A) DEL VENCIMIENTO DE SU PLAZO, CONFORME A LOS ARTÍCULOS 2.2 Y 2.15 DEL CONTRATO SUPLEMENTARIO DE FIDEICOMISO, Y (B) DE UNA EVENTUAL LIQUIDACIÓN ANTICIPADA CONFORME AL ARTÍCULO 2.14 DEL CONTRATO SUPLEMENTARIO DE FIDEICOMISO.**

**LOS INVERSORES DEBERÁN TENER EN CUENTA PARTICULARMENTE LAS CONSIDERACIONES DE RIESGO PARA LA INVERSIÓN QUE SE ENCUENTRAN DETALLADAS EN EL SUPLEMENTO DE PROSPECTO.**

**ADICIONALMENTE LOS COMPRADORES POTENCIALES DE LOS VALORES DE DEUDA FIDUCIARIA DEBERÁN TENER EN CUENTA QUE LOS ESTADOS CONTABLES DE MUTUAL INTEGRAL DE SERVICIOS CERRADOS AL 31 DE DICIEMBRE DE 2021 , AL 31 DE DICIEMBRE DE 2022 Y 31 DE DICIEMBRE DE 2023 ARROJARON RESULTADO NEGATIVO DE, \$4.863.955 , \$25.855.918 Y \$111.295.079 RESPECTIVAMENTE. PARA MAYOR INFORMACIÓN SE SUGIERE REMITIRSE AL APARTADO “DESCRIPCIÓN DEL FIDUCIANTE” DEL PRESENTE SUPLEMENTO.**

**LA INFORMACIÓN INDICADA EN DICHO APARTADO NO DEBERÁ INTERPRETARSE COMO UNA RECOMENDACIÓN DEL FIDUCIARIO O DEL FIDUCIANTE PARA LA COMPRA DE LOS VALORES FIDUCIARIOS. TODO EVENTUAL INVERSOR DEBERÁ REALIZAR SU PROPIA EVALUACIÓN SOBRE EL FIDUCIANTE Y LOS BENEFICIOS Y RIESGOS INHERENTES A DICHA DECISIÓN DE INVERSIÓN.**

## **I.-CONSIDERACIONES DE RIESGO PARA LA INVERSIÓN**

**La inversión en los Valores Fiduciarios se encuentra sujeta a una serie de riesgos particulares vinculados a su naturaleza y características. Los potenciales adquirentes de los Valores Fiduciarios deben leer cuidadosamente este Suplemento de Prospecto en su totalidad, y analizar detenidamente los riesgos asociados a la inversión en los Valores Fiduciarios.**

### **a. Derechos que otorgan los Valores Fiduciarios. Inexistencia de recurso contra el Fiduciante o el Fiduciario**

Los fondos generados por los Créditos constituyen la única fuente de pago para los inversores. Por lo tanto, si la Cobranza de los Créditos no es suficiente para pagar los Valores Fiduciarios, ni el Fiduciante ni el Fiduciario estarán obligados a utilizar recursos propios para cubrir las deficiencias de pago, y los inversores no tendrán derecho alguno contra el Fiduciante o el Fiduciario, salvo la garantía de evicción que presta el Fiduciante, limitada a la existencia y legitimidad de los Créditos fideicomitidos.

El 26,99% de los Créditos transferidos al Fideicomiso están amparados por seguros de vida sobre saldo deudor, para cubrir el riesgo de fallecimiento de un deudor, y el 54,66% de los Créditos fideicomitidos han sido autoasegurados a través de un fondo de garantía creado al efecto por el Fiduciante (“Autoseguro”). El derecho de crédito eventual que corresponde al Fiduciante contra la respectiva compañía aseguradora en caso de verificarse un siniestro asegurado, no es transmitido al Fideicomiso. No obstante, el Fiduciante será responsable de pagar el saldo adeudado de aquellos Créditos cuyos deudores hubiera fallecido, estando los mismos en situación normal de cumplimiento al verificarse ese evento, y amparados por un saldo deudor que estuviera vigente- o debieran encontrarse vigentes - de no mediar incumplimiento por parte del Fiduciante con relación al pago de las primas- al verificarse ese evento. Adicionalmente el Fiduciante se obliga a pagar el saldo adeudado de aquellos Créditos que hubiesen sido autoasegurados y sus deudores fallecidos.

En consecuencia, si el Fiduciante incumpliera con esa obligación de pago, como así también en el caso de su concurso o quiebra, el cobro de los saldos adeudados de los créditos correspondientes a Deudores fallecidos se vería perjudicado. Sin embargo, analizado el comportamiento de las carteras fideicomitidas hasta el presente por el Fiduciante, ese riesgo potencial resulta de muy escasa significación, y no afectaría el pago de Servicios a los Valores de Deuda Fiduciaria atento el esquema de subordinación adoptado. El 18.36% de los Créditos no cuentan con Seguro de Vida.

### **b. Riesgos generales y particulares relacionados a los Créditos**

Este Fideicomiso se integra con Créditos Adquiridos (conforme se define más adelante) y Créditos Originados (conforme se define más adelante). Dentro de los cuales, el 30,7% del saldo de capital de los créditos fideicomitidos han sido originados y documentados en forma electrónica (los “Créditos Electrónicos”). Los mismos han sido otorgados luego de procesos de validación de identidad llevados a cabo a través de la plataforma METAMAP o “App Vio”. (“Créditos Electrónicos MIS”) y por el sistema informático “eSign” desarrollado por ITS Fintech Solutions S.R.L (“Créditos Electrónicos AMCL”).

No obstante ello, cabe destacar que el monto del préstamo es depositado en la cuenta bancaria indicada por el tomador y las cuotas son retenidas de los haberes que se pagan al tomador, hechos que constituyen evidencias del consentimiento del tomador a la operación crediticia que es su causa, y por lo tanto su obligación de devolver la totalidad del capital que ha solicitado en préstamo, con las consecuencias que deriven de la eventual mora.

Adicionalmente, cabe aclarar que: (i) en la totalidad de los Créditos Electrónicos se trata de asociados de MIS y AMCL con los cuales existe una relación institucional previa, conforme lo declarado por el Fiduciante; (ii) la cobranza de los préstamos se percibe a través del sistema de retención de haberes por código de descuento; (iii) a la fecha del presente suplemento, la totalidad de los créditos electrónicos cuentan con al menos una cuota paga.

La ley no impone para el contrato de préstamo o mutuo ningún requisito de forma. Aplica entonces el art. 1019 del CCC: *“Los contratos pueden ser probados por todos los medios aptos para llegar a una razonable convicción según las reglas de la sana crítica, y con arreglo a lo que disponen las leyes procesales . . . Los contratos que sea de uso instrumentar no pueden ser probados exclusivamente por testigos”*. El art. 1020 admite para probar el contrato el principio de prueba instrumental y el hecho de la ejecución del contrato. Se considera principio de prueba instrumental cualquier instrumento que emane de la otra parte, de su causante o de parte interesada en el asunto, que haga verosímil la existencia del contrato (art. 1021).

Por su parte el art. 971 del CCC establece que los contratos se celebran con la recepción de la aceptación de una oferta o por una conducta de las partes que sea suficiente para demostrar la existencia de un acuerdo.

El art. 1106 CCC dispone que “*siempre que en este Código o en leyes especiales se exija que el contrato conste por escrito, este requisito se debe entender satisfecho si el contrato con el consumidor o usuario contiene un soporte electrónico u otra tecnología similar*”.

Es importante destacar que aún cuando no pudiera probarse certeramente la existencia de un contrato de préstamo en razón de no constar por escrito con firma ológrafa o digital, la obligación (en el caso, y como contracara el derecho del Fiduciante. para recibir la devolución de los fondos dados al deudor) puede ser acreditada de todos modos, sea por un reconocimiento de ella, sea por la prueba de un pago sin causa, por cuanto existe prueba del depósito por el Fiduciante en la cuenta bancaria del solicitante, y la utilización de los fondos por parte de éste. El artículo 733 del CCC establece que “*El reconocimiento consiste en una manifestación de voluntad, expresa o tácita, por la que el deudor admite estar obligado al cumplimiento de una prestación*”. Y entre las formas del reconocimiento tácito están los pagos realizados por el deudor. Pero aún cuando el deudor no haya hecho pago alguno, basta con probar el hecho del depósito de una suma en la cuenta de una persona (es decir, el pago; en este caso, el importe del préstamo) para que, por vía del instituto del *enriquecimiento sin causa* el que recibió tal pago esté obligado a devolverlo. El principio general está enunciado en el artículo 1794: “*Toda persona que sin una causa lícita se enriquezca a expensas de otro, está obligada, en la medida de su beneficio, a resarcir el detrimento patrimonial del empobrecido.*” Un caso particular del enriquecimiento sin causa es la obligación de devolver el pago recibido sin causa: el art. 1796 establece que el pago es repetible si la causa de deber no existe, o paga quién no está obligado, o recibe el pago quién no es acreedor. La repetición obliga a restituir lo recibido (art. 1798), con intereses luego de puesto en mora. Es decir, o se acredita que hay contrato de préstamo – y por lo tanto el tomador debe devolver lo prestado con intereses – o no lo hay, y el titular de la cuenta en la que se acreditaron los fondos debe devolverlos por tratarse de un pago sin causa, con más intereses si se lo constituyó en mora.

En línea con lo expuesto precedentemente, debe tenerse en cuenta que conforme al Contrato Suplementario de Fideicomiso los Créditos Electrónicos para su transferencia al Fideicomiso deben tener al menos una cuota paga. Por lo tanto, en el caso que se iniciaran acciones judiciales de cobro, la prueba de los Créditos Electrónicos consistirá en acreditar (a) el monto depositado en la cuenta de la persona indicada como Deudor, (b) el retiro de dicho monto de la cuenta del Deudor (es decir, la disposición de esos fondos), y (c) la falta de devolución de los fondos, extremos tales que pueden acreditarse sin inconvenientes por existir constancias documentales tanto en el banco donde se persibe la cobranza como en el banco del Deudor donde se acreditaron los fondos del préstamo. Considerando a los Créditos fideicomitados en conjunto, la inversión en los Valores Fiduciarios puede verse afectada por situaciones de mora o incumplimiento en el pago de los Créditos, su ejecución judicial o pérdida neta. Las tasas reales de mora, ejecución y pérdidas de los Créditos pueden variar y verse afectadas por numerosos factores. Dichos factores incluyen, pero no se limitan a: cambios adversos en las condiciones generales de la economía argentina, cambios adversos en las condiciones económicas regionales, inestabilidad política, aumento del desempleo, y pérdida de nivel del salario real. Estos y otros factores pueden provocar aumentos en las tasas actuales de mora, ejecución y pérdidas.

La mayoría de los deudores de los Créditos son empleados en relación de dependencia. En relación a los Créditos Electrónicos, los mismos corresponden a empleados públicos activos y pasivos en todos los casos. Si por circunstancias sobrevinientes, tales como el cambio de empleo o disminución de las remuneraciones, suspensión o despido se comprometiese la fuente de recursos de los deudores de los Créditos, la cobranza de los Créditos, y consecuentemente el pago a los inversores de los Valores Fiduciarios, podría verse perjudicada.

Conforme a lo establecido en el artículo 1.4 del Contrato Suplementario, el Fiduciante podrá –aunque no está obligado- a: (i) reemplazar Créditos en mora por otros de categorías análogas o similares al Crédito reemplazado; (ii) readquirir bajo titularidad plena el crédito en mora de que se trate abonando al Fiduciario el Crédito al valor contable a la fecha de pago. En ningún supuesto el valor del Crédito de reemplazo o el valor de readquisición del Créditos podrá ser inferior al 20% del saldo del valor nominal original del Crédito a ser reemplazado. En caso que a la fecha de sustitución de un crédito, el valor del crédito a sustituir fuere superior al valor del crédito que lo reemplace, la diferencia será abonada por el Fiduciante en el acto de sustitución.

La revisión de la documentación de los Créditos es realizada por el Agente de Control y Revisión a través de muestreo, consecuentemente podrían existir documentos que carezcan de algún requisito formal que impida su cobro. De verificarse ello el Fiduciante deberá reemplazar o recomprar el Crédito dada la garantía de evicción que el Fiduciante presta respecto de la existencia y legitimidad de los Créditos fideicomitados.

En los supuestos contemplados en el artículo 3.8 del Contrato Suplementario, el Administrador de los Créditos no estará obligado a iniciar acciones judiciales para el cobro de los Créditos en mora. No obstante, operada la mora, con los previos informes indicados en dicho artículo, es el Fiduciario quien determinará las acciones a seguir. El Administrador de los Créditos tampoco estará obligado a iniciar el proceso de verificación de los Créditos que

correspondan a Deudores concursados o declarados en quiebra cuando considere que resulta antieconómico para el Fideicomiso y el Fiduciario verifique que así sea y preste su conformidad en tal sentido. Adicionalmente, se informa que el 18,36% de los Créditos no cuentan con Seguro de Vida.

**c. Riesgos derivados de la cancelación no prevista de los Créditos**

Por circunstancias diferentes, los deudores de los Créditos pueden cancelarlos o precancelarlos. La cancelación o precancelación que exceda los niveles esperables puede afectar el rendimiento esperado de los Valores Fiduciarios. Existen diversos factores que afectan la tasa de cancelación, incluyendo a las transferencias laborales, el desempleo o las decisiones de administración de recursos.

**d. Mejoramiento del Crédito de los Valores Fiduciarios.**

Si bien la subordinación resultante de la emisión de los Certificados de Participación se propone mejorar la posibilidad de cobro de los VDF, no puede asegurarse que las pérdidas que ocurran bajo los Créditos no excedan el nivel de mejoramiento del crédito alcanzado mediante la subordinación. En tal caso los pagos a los VDF se verían perjudicados.

**e. Dependencia de la actuación del Fiduciante como Administrador de los Créditos y por las funciones de los Agentes de Recaudación y Percepción. Garantía Limitada.**

El Fiduciante actuará como Administrador de los Créditos. A tales efectos tendrá amplias facultades para llevar a cabo todos los actos relativos a la administración ordinaria de los Créditos, sujeto a lo establecido en el Contrato Suplementario de Fideicomiso. En caso de ser actos extraordinarios de administración, el Administrador de los Créditos deberá contar con la conformidad del Fiduciario, quien a su vez podrá requerir la previa conformidad de la Mayoría Ordinaria de los Beneficiarios. Se considerarán actos extraordinarios de administración todos aquellos que no se encuentren específicamente contemplados en la Sección III del Contrato Suplementario de Fideicomiso. Asimismo en virtud de los convenios intermutuales que vinculan a MIS con AMMSAFE, MIPJ, MUPCN, AMPI y MUTUAL MODELO y los convenios de compra de cartera celebrados por MIS con Asociación Mutual Centro Litoral y Asociación Mutual de Pensionados Ley 5110, la Cobranza de los Créditos estará a cargo de los Agentes de Recaudación y Agentes de Percepción del Fideicomiso. De tal forma, los Agentes de Recaudación y Agentes de Percepción procederán a percibir el importe de las cuotas de amortización y tasas de servicios de los Créditos fideicomitados hasta la cancelación total de la ayuda económica mediante el procedimiento de retención de haberes de la Empleadora del Solicitante, en virtud de los Códigos de Descuento de su titularidad, debiendo proceder a transferir la cobranza de los Créditos en la Cuenta Recaudadora o en la Cuenta Fiduciaria, según lo establecido en el artículo 3.3 del Contrato Suplementario de Fideicomiso.

No obstante, el incumplimiento de las funciones correspondientes a tal rol del Administrador de los Créditos o el incumplimiento de las obligaciones asumidas por los Agentes de Recaudación y/o Agentes de Percepción frente al Fiduciante y el Fiduciario, puede perjudicar la administración y cobranza de los Créditos y resultar en pérdidas respecto de los Créditos, y consecuentemente, en pérdidas para los inversores. A los efectos de garantizar el fiel cumplimiento de las funciones de los Agentes de Recaudación y Agentes de Percepción, MUTUAL INTEGRAL DE SERVICIOS ha prestado fianza suficiente, adquiriendo el carácter de deudor solidario, liso, llano y principal pagador, en los términos de los artículos 1574 y siguientes del Código Civil y Comercial de la Nación para el supuesto de que por cualquier causa imputable a los Agentes de Recaudación y/o Agentes de Percepción, aun en el supuesto de que las Cobranzas no hubiesen sido percibidas por circunstancias imputables a la pérdida, suspensión, revocación, vencimiento o cualquier otra razón vinculada a los Códigos de Descuento, éstos no depositen en tiempo y forma los importes de haberes retenidos por las Reparticiones Públicas en virtud de los Códigos de Descuento de su titularidad. De conformidad a lo dispuesto en el artículo 1.11 del Contrato Suplementario de Fideicomiso, esta Garantía Limitada se presta por hasta el monto de la Cobranza que debió ingresar en el mes inmediato anterior a una Fecha de Pago de Servicios de cada uno de los Agentes de Recaudación y/o Agentes de Percepción y que fuera retenida en virtud de lo establecido precedentemente. Las obligaciones garantizadas no cubren la insuficiencia de recursos en el Fideicomiso Financiero por la falta de pago de los deudores de los Créditos.

**f. Aplicación de disposiciones legales imperativas de protección al trabajador**

Los deudores de los Créditos son generalmente empleados en relación de dependencia y/o pensionados de la Ley Provincial 5110. Aun cuando los deudores de los Créditos mantuvieran su nivel salarial, existen disposiciones legales imperativas (conf. art. 120 de la ley de contrato de trabajo y Decreto 484/87) que impiden el embargo de las remuneraciones por encima de un 20%. Ello, al dificultar el recupero de los Créditos, podría aumentar el nivel de mora de los Créditos, lo que eventualmente dañaría la posibilidad de cobro de los Valores Fiduciarios.

**g. Aplicación de disposiciones legales imperativas de tutela al consumidor**

La Ley de Defensa del Consumidor (Ley 24.240, modificada por Leyes 26.361, 26.994, 27.077, 27.250 y 27.265) y el Libro Tercero título III del Código Civil y Comercial de la Nación establece un conjunto de normas y principios de tutela del consumidor, que son aplicables a la actividad crediticia financiera y no financiera (esta distinción,

teniendo en consideración si la actividad está regida o no por la Ley de Entidades Financieras 21.526). Progresivamente, la Ley de Defensa del Consumidor ha ido adquiriendo mayor protagonismo y aplicación en las causas judiciales que involucran partes en conflicto, en virtud de relaciones entabladas con entidades de crédito, financieras y no financieras. Este incremento en el nivel de protección de los deudores de los Créditos, ha propiciado una extensión en su aplicabilidad, aún en los casos en donde la vinculación entre las partes contratantes se efectiviza mediante la suscripción de un título ejecutivo (pagaré), otorgándole al deudor el carácter de consumidor y por lo tanto permitiéndole alegar sus defensas causales e invocar normas protectorias aún en un juicio ejecutivo. Así la justicia ha dicho, entre otros precedentes, que *“ello no supone un aniquilamiento o supresión del régimen procesal y cambiario de derecho común, sino que se debe procurar la armonización de ambos sistemas, prevaleciendo el régimen especial protectorio de los consumidores”* (conf. autos “Credil S.R.L. c/ Orsetti Claudio s/cobro ejecutivo” Juzgado en lo Civil y Comercial – Olavarría, 29/05/2014). Asimismo, se ha sostenido que si la ejecutante del instrumento cambiario no ha podido aportar elementos adicionales que permitieran concluir que el dinero prestado tiene un destino ajeno al consumo personal o familiar del cliente, ante la duda, se debe estar al régimen tuitivo que permita considerar al deudor como consumidor, y a la entidad crediticia como proveedor, todo ello en los términos de la Ley de Defensa del Consumidor (conf. Cám. Nac. Apel. Com., Sala E, “Medinas, Francisco Enrique c. Gamarra, Fernando Adrián s/ejecutivo” del 20/03/2013).

Teniendo en cuenta las consideraciones expuestas, y ya sea que se admitan defensas causales en un juicio ejecutivo, o bien que directamente esta vía de ejecución sea directamente rechazada, ordenando su discusión en un juicio ordinario, se podría dificultar y demorar la cobranza de los pagarés y en consecuencia, dilatar y/o dificultar la posibilidad de cobro de los inversores.

#### **h. Reducción judicial de las tasas de interés de los Créditos**

Los Créditos, conforme a las prácticas del mercado, determinan la acumulación de una tasa de intereses moratorios a los compensatorios pactados.

El Fiduciante ha determinado la tasa de interés de los Créditos en base a la evaluación del riesgo crediticio, y demás prácticas habituales del mercado.

Existen normas generales del ordenamiento jurídico en base a las cuales los jueces, a pedido de parte o de oficio, pueden modificar las tasas de interés acordadas por las partes respecto de los Créditos.

De ocurrir tal circunstancia, la disminución del flujo de fondos de los Créditos podría perjudicar la posibilidad de cobro de los inversores. El Fiduciante, en base a su conocimiento específico de la materia, considera que tal posibilidad es de difícil verificación, pero no pueden asegurarse que ello no ocurra.

#### **i. Desarrollo de un mercado secundario para la negociación de los Valores Fiduciarios**

No puede garantizarse el desarrollo de un mercado secundario para los Valores Fiduciarios o, en caso de desarrollarse, que el mismo proveerá a los inversores un nivel de liquidez satisfactorio, o acorde al plazo de los Valores Fiduciarios.

#### **j. Riesgos vinculados a los Agentes de Recaudación y Agentes de Percepción.**

La Cobranza de los Créditos relativos a Código de Descuento dependerá en buena medida del cumplimiento de ciertas cargas por parte de los Agentes de Recaudación y/o Agentes de Percepción frente a las Reparticiones Públicas, en tanto la efectivización de los descuentos depende de la remisión mensual en tiempo y forma de cierta información (altas, bajas y/o modificaciones de deudores; montos a retener).

La terminación de un Convenio de Código de Descuento no afecta la continuidad del procedimiento de retención o descuento con relación a los créditos existentes a la fecha de terminación, pero para ello la aludida carga de información debería continuar. En ese escenario la carga de la información estará a cargo del Administrador de los Créditos.

Adicionalmente, determinados Agentes de Recaudación y/o Agentes de Percepción son asociaciones mutuales constituidas conforme a la ley 20.321 y 20.337 y sujetas a las normas que dicta el Instituto Nacional de Asociativismo y Economía Social (INAES). El INAES ha dictado las Resoluciones N° 609/2014 y 690/2014 que imponen el cumplimiento de determinados regímenes de información a las entidades sujetas a su fiscalización, cuyo incumplimiento podría implicar la suspensión o revocación automática de la autorización asignada al Agente de Recaudación y/o Agentes de Percepción para funcionar como entidad mutual o cooperativa, según corresponda. Los Agentes de Recaudación y los Agentes de Percepción han acreditado a la fecha del presente Suplemento el cumplimiento del régimen de información impuesto por las citadas resoluciones. No obstante el incumplimiento futuro de éstas u otras cargas establecidas por el INAES por parte de los Agentes de Recaudación y/o Agentes de Percepción puede perjudicar o retrasar la percepción de las cuotas y resultar en pérdidas respecto de los Créditos, y consecuentemente, en pérdidas para los inversores.

Cabe señalar que a fin de cubrir esos eventos, así como cualquier otro supuesto que cause o pudiese causar una pérdida o merma en la rendición de la Cobranza al Fideicomiso - incluso por acción u omisión dolosa o culpa de los Agentes de Recaudación y/o Agentes de Percepción -, el Fiduciante, asumió el carácter de deudor solidario, liso, llano y principal pagador (el “Garante”), en los términos de los artículos 1574 y siguientes del Código Civil y Comercial de la Nación, cuando por cualquier circunstancia imputable a los Agentes de Recaudación y/o Agentes



de Percepción, aun en el supuesto de que las Cobranzas no hubiesen sido percibidas por circunstancias imputables a la pérdida, suspensión, revocación, vencimiento o cualquier otra razón vinculada a los Códigos de Descuento, éstos no remitan al Fiduciario en tiempo y forma y de conformidad con lo estipulado al respecto en el Contrato de Fideicomiso, la Cobranza de los Créditos y hasta tanto la rendición de la Cobranza hubiese sido reestablecida y por hasta el monto de la Cobranza que debió ingresar en el mes inmediato anterior a una Fecha de Pago de Servicios y que fuera rendida por las Reparticiones Públicas conforme a lo establecido en el artículo 1.11 del Contrato Suplementario.

**k. Riesgos vinculados al sistema de Código de Descuento**

El Fiduciante transfirió en propiedad fiduciaria al Fideicomiso Financiero “MIS XXVII”, una cartera de préstamos cuya cobranza se lleva a cabo a través de Códigos de Descuento, excepto para el caso de CREDIFE S.A., cuya cobranza es realizada por Banco Bica S.A. y para los Préstamos Personales con Pago Voluntario otorgados por Asociación Mutual Centro Litoral. Los sistemas de Código de Descuento provinciales exigen el cumplimiento de determinadas cargas y obligaciones cuya inobservancia por parte de las entidades titulares podría dar lugar a diferentes sanciones conforme la gravedad de la falta que van desde el apercibimiento, multa, suspensión y hasta la pérdida del Código de Descuento en caso de falta grave.

En caso de suspensión o pérdida de alguno de los códigos de descuento por cualquier circunstancia, se continuarán practicando los descuentos originados en las deudas existentes hasta agotar los saldos pendientes, y no se aceptarán nuevas incorporaciones. Sólo podrán cesar los descuentos en caso de pérdida del código de descuento por haber incurrido en falta grave.

El 73,6% del Valor Fideicomitado de la cartera se integra con créditos cuya cobranza se realiza a través de sistemas de Códigos de Descuento mientras que el 26,4% restante se realiza por pago voluntario de los deudores.

Conforme al artículo 1.11 de Contrato Suplementario, el Fiduciante ha prestado fianza suficiente, adquiriendo el carácter de deudor solidario, liso, llano y principal pagador, en los términos de los artículos 1574 y siguientes del Código Civil y Comercial de la Nación para el supuesto de que por cualquier causa imputable a los Agente de Recaudación y/o Agentes de Percepción, aun en el supuesto de que las Cobranzas no hubiesen sido percibidas por circunstancias imputables a la pérdida, suspensión, revocación, vencimiento o cualquier otra razón vinculada a los Códigos de Descuento, éstos no depositen en tiempo y forma los importes de haberes retenidos por las Reparticiones Públicas en virtud de los Códigos de Descuento de su titularidad.

**l. Posible afectación de condiciones de los VDFB y Certificados de Participación por decisión de una mayoría de Beneficiarios.**

Conforme a lo dispuesto en el Contrato Suplementario, cancelados los VDFA, los Beneficiarios que representen la mayoría absoluta de capital de los VDFB y CP en circulación podrán resolver, y así instruir al Fiduciario: **(a)** la liquidación anticipada del Fideicomiso, sea (i) por el procedimiento de enajenación a terceros establecido en el apartado V del artículo 2.14 del Contrato Suplementario de Fideicomiso, salvo que se establezca otro procedimiento de realización de los Créditos, que podrán ser readquiridos por el Fiduciante, sea (ii) mediante adjudicación directa de los Créditos a los Beneficiarios en forma proporcional a sus respectivas tenencias, pudiéndose dar opción a que los Beneficiarios minoritarios reciban el valor contable de los Créditos neto de previsiones en cuanto hubiere recursos líquidos en el Fideicomiso, y/o **(b)** el retiro de los CP de la oferta pública y listado, o **(c)** la conversión del Fideicomiso Financiero en un fideicomiso privado. Adoptada una de las alternativas, salvo en su caso que el procedimiento de realización de los activos haya tenido efectivo comienzo, podrá ser sustituida en cualquier momento por cualquiera de las otras, por igual mayoría. La resolución que se adopte se anunciará por el Fiduciario en la AIF y por tres (3) días en los sistemas de información de los mercados autorizados donde listen los Valores Fiduciarios salvo que la decisión se hubiese adoptado por unanimidad donde la publicación se realizará por un (1) solo día. Los Beneficiarios que votaron en contra de la resolución adoptada en (b) y (c) podrán solicitar el reembolso del valor nominal residual de sus CP, a un valor tal que, considerando los pagos de servicios ya percibidos, implique para los Beneficiarios el recupero del valor nominal más una utilidad equivalente a una vez y media la última tasa de interés pagada a los VDFB, en su caso hasta la concurrencia de la valuación de los créditos conforme al criterio indicado en el apartado II del artículo, 2.14 del Contrato Suplementario de Fideicomiso sin derecho a ninguna otra prestación, y en la medida que existan fondos suficientes en el Fideicomiso. En orden a lo establecido en el artículo 2º, Capítulo IV, Título V de las NORMAS de la CNV, en caso que el Fiduciante resultare ser Beneficiarios de valores fiduciarios podrán asistir a las Asambleas de Beneficiarios no pudiendo votar cuando la decisión a adoptarse pueda generar conflicto de interés con el resto de los Beneficiarios.

**m. Riesgos derivados del contexto económico**

La depreciación del peso frente al dólar estadounidense y el incremento de las tasas de interés de mercado, implicaron un aumento en el Índice de Precios al Consumidor (“IPC”). De acuerdo a los datos proporcionados por el Instituto Nacional de Estadísticas y Censos (“INDEC”), la inflación del año 2021 fue del 50,9%, la del 2022 fue

del 94,8% y la del año 2023 fue del 211,4%. Por su parte, en el mes de marzo de 2024, la inflación ha sido del 11%, de forma que la inflación acumulada en 2024 a la fecha es del 51,6%..

De mantenerse este contexto y de no haber una reapertura de las paritarias, el salario real de los Deudores de los Créditos podría verse deteriorado, de manera que podría verse afectada la capacidad de pago de los Deudores de los Créditos y en consecuencia el pago de los Valores Fiduciarios.

#### **n. Consideración especial de riesgo para la inversión**

Los potenciales inversores deben considerar que las empresas con las características del Fiduciante se encuentran atravesando una delicada situación económica y financiera, producto de los cambios adversos en las condiciones generales de la economía y política argentina, que generaron el aumento del desempleo, pérdida de nivel del salario real y han ocasionado un aumento en tasas de morosidad o niveles de mora, y en el incumplimiento de los créditos.

Por otra parte, producto de la situación económica y política de Argentina y la posible afectación de la fuente de recursos de los deudores de los créditos, podría sucederse incumplimientos en los pagos de los créditos. Ello, sumado a una merma en la originación de créditos por parte del Fiduciante producto de una disminución significativa en el consumo, podría dificultar la situación económica del Fiduciante y la continuidad de sus operaciones.

En caso de verse obligado el Fiduciante a discontinuar con sus operaciones o bien a tomar medidas tendientes a disminuir sus costos operativos, podría verse afectada la gestión de cobro y administración de los créditos de acuerdo a lo dispuesto en el Contrato de Fideicomiso y podría resultar en pérdidas respecto de los créditos, y consecuentemente, en pérdidas para los Beneficiarios, incluso en aquellos casos en los que se designe un Administrador Sustituto.

De verificarse cualquiera de las situaciones previamente descriptas, podría verse afectada la cobranza bajo los créditos configurando un efecto negativo sobre los Valores Fiduciarios. Atento a que los fondos generados por los créditos constituyen la única fuente de pago para los inversores, en caso que las cobranzas de los créditos cedidos no sean suficientes para pagar los Valores Fiduciarios, ni el Fiduciante ni el Fiduciario estarán obligados a utilizar recursos propios para cubrir tales deficiencias.

#### **o.- Cambio de Gobierno**

Con fecha 22 de octubre de 2023 se llevaron a cabo las elecciones legislativas en las que obtuvieron la victoria los candidatos de Unión por la Patria por sobre La Libertad Avanza y Juntos por el Cambio por lo que ninguna fuerza política tiene mayoría en la Cámara de Diputados y Senadores.

Por su parte, el 19 de noviembre de 2023 tuvieron lugar elecciones presidenciales en las que el candidato presidencial de la coalición La Libertad Avanza, Javier Milei, resultó electo como presidente, asumiendo el cargo el 10 de diciembre de 2023.

Tras la asunción de Javier Milei, el Gobierno Argentino implementó una nueva devaluación del tipo de cambio. Así las cosas, al 10 de mayo de 2024 el Dólar Estadounidense conforme cotización del Banco de la Nación Argentina de acuerdo a la Comunicación “A” 3500 del BCRA cotizó en \$882,75.

Con fecha 20 de diciembre de 2023 el nuevo gobierno dictó el Decreto de Necesidad y urgencia Nro. 70/2023 denominado “Bases para la Reconstrucción de la Economía Argentina” por medio del cual estableció un gran número de modificaciones a leyes y decretos.

El DNU 70/23 promueve un sistema económico basado en decisiones libres, libre concurrencia, respeto a la propiedad privada y principios constitucionales de libre circulación de bienes, servicios y trabajo. Se postula también la más amplia desregulación del comercio, los servicios y la industria en todo el territorio nacional, dejando sin efecto toda restricción o exigencia que distorsione los precios del mercado. Promueve la inserción de la Argentina en el comercio mundial mediante la adopción de estándares internacionales para el comercio de bienes y servicios y la armonización del régimen interno con los regímenes de los países del Mercosur y de otras organizaciones internacionales.

Dispone la derogación total o parcial de un conjunto de leyes vinculadas con la regulación económica, entre otras:

- La Ley N° 18.425 de Promoción Comercial, la cual reglamentaba la transformación de los sistemas de comercialización.
- La Ley N° 18.875, de Compre Nacional, con excepción de sus disposiciones de alcance penal.
- La Ley N° 19.227, de Mercados Mayoristas.
- La Ley N° 20.657, que regula el Régimen para la Actividad Comercial de Supermercados

- La Ley N° 20.680, de Abastecimiento.
- La Ley N° 26.736, de Registro Nacional de Fabricantes, Distribuidores y Comercializadores de Pasta Celulosa y Papel para Diarios.
- La Ley N° 26.992 de Bienes y Servicios, a partir de la cual se disponía la creación del Observatorio de Precios y Disponibilidad de Insumos, Bienes y Servicios.
- La Ley N° 27.437, de Compre Argentino y Desarrollo de Proveedores, con excepción de sus disposiciones de alcance penal.
- La Ley N° 27.545, Ley de Góndolas.

Sin perjuicio de estas derogaciones específicas, existen diferentes disposiciones del DNU 70/23, que a través de modificaciones de normas existentes también desregulan amplios sectores de la economía.

Es relevante señalar que se han interpuesto ante la Justicia diversos recursos de amparo y pedidos de declaración de inconstitucionalidad con el propósito de suspender la implementación del mencionado DNU. En algunos casos, la Justicia validó la posición de los litigantes y en otros, lo rechazó, aunque todos los expedientes están aún en trámite: (i) al menos 6 medidas cautelares suspendieron la aplicación del capítulo de reformas laborales del decreto. En el expediente iniciado por la CGT, la Justicia laboral ya resolvió sobre el fondo y declaró la inconstitucionalidad de las reformas; (ii) una cautelar suspendió 2 artículos que establecen que las organizaciones rectoras del deporte no pueden impedir el ingreso de clubes que sean SAD y (iii) una cautelar suspendió las modificaciones a la ley que creó el Instituto Nacional de la Yerba Mate y regula este mercado. Además, diversos usuarios de medicina prepaga tuvieron fallos favorables que retrotraen aumentos en las cuotas pero que sólo aplican a esas personas.

La Sociedad desconoce si se seguirán iniciando procesos al respecto y la resolución que tendrá cada una de las causas que actualmente se encuentran en trámite; y tampoco puede asegurar que ello no provocará consecuencias negativas en la economía del país o la caída del precio de sus mercados de valores negociables.

Asimismo, el 22 de diciembre de 2023, el Presidente llamó a Sesiones Extraordinarias desde el 26 de diciembre de 2023 hasta el 31 de enero de 2024 para tratar un proyecto de ley llamado Proyecto de Ley de Bases y Puntos de Partida para la Libertad de los Argentinos, también llamada “Ley Ómnibus”. Este busca superar la crisis en Argentina mediante la adopción de medidas de emergencia. Se destaca la promoción de la libertad económica, la consolidación de la estabilidad económica y la eliminación de regulaciones que restrinjan la libertad de los ciudadanos. Se propone declarar la emergencia pública en diversas áreas hasta diciembre de 2025, permitiendo al Poder Ejecutivo tomar medidas necesarias. Entre las propuestas se incluyen cambios en la organización administrativa, calidad regulatoria, privatización de empresas no esenciales, mediación en conflictos con el Estado, entre otros. Además, se abordan reformas en sectores como energía, agricultura, seguridad, propiedad intelectual, justicia, divorcio, sucesiones, turismo, y se plantea una reforma del sistema político y un régimen de incentivos para grandes inversiones. También se propone un examen integrador en el sistema educativo y cambios en el transporte de cargas. El proyecto aborda una amplia gama de aspectos para revitalizar la economía y mejorar la eficiencia del Estado. También, se propone la ratificación del Decreto de Necesidad y Urgencia N° 70/2023. El viernes 2 de febrero, la Ley Ómnibus se aprobó en general en Diputados por 144 votos a favor y 109 en contra, dando comienzo a una puja por la votación en particular de los artículos clave de la misma. Sin embargo, posteriormente, se decidió suspender el tratamiento en particular del proyecto de ley (Bases y Puntos de Partida para la Libertad de los Argentinos), cuando el oficialismo perdió la votación de artículos e incisos que eran considerados el corazón de la iniciativa y devolver a comisión el dictamen de mayoría. A la fecha, todavía no se conoce cuándo volverá a ser tratada para su aprobación.

Por lo expuesto, no resulta posible prever el impacto que las medidas adoptadas y/o a adoptar por el Gobierno Nacional tendrán en la determinación del rumbo económico del país y, en consecuencia, en la actividad económica del Fiduciante, siendo incierto además el rumbo de la economía argentina a raíz de las medidas que tome o pueda tomar el nuevo Gobierno Nacional para los próximos cuatro años en la Argentina. Tampoco se puede garantizar que los futuros desarrollos económicos, sociales y políticos en la Argentina, sobre los que el Fiduciante no tiene control, no afecten sus actividades ni su situación financiera o patrimonial o de otro tipo, los resultados, las operaciones y los negocios de la Sociedad en perjuicio de los inversores..

**p. Implementación de Créditos Electrónicos a través del proceso de validación de identidad realizado a través de la plataformas: (i) “APP VIO” desarrollada por Sift S.A. (ii) METAMAP; y (ii) sistema informático “eSign” desarrollado por ITS Fintech Solutions S.R.L. Informes de especialistas en sistemas de información.**

El Fiduciante, como parte del proceso de implementación de los Créditos Electrónicos otorgados luego del proceso de validación de identidad llevado a cabo a través de la plataforma “App Vio” y METAMAP, encomendó a la

ingeniera en sistemas de información HOFFMANN, SANDRA CARINA, matriculada en el Colegio de Ingenieros Especialistas de la Provincia de Santa Fe, con el N° ICIE 1-1305-2, la realización de un análisis del procedimiento de validación de identidad y de las normas de seguridad del sistema de otorgamiento de préstamos mediante la utilización del sistema VIO de validación de identidad desarrollado por Sift S.A. y luego por METAMAP, desde el punto de vista de la ciberseguridad. Asimismo, respecto al proceso de implementación de los Créditos Electrónicos otorgados bajo el sistema informático “eSign” desarrollado por ITS Fintech Solutions S.R.L, se encargó al ingeniero en sistemas informáticos Julio Ángel Martínez matriculado en el Colegio de Ingenieros Especialistas de la Provincia de Santa Fe, con el N° 2-3124-0, la realización de un análisis del procedimiento de validación de la identidad y de las normas de seguridad del sistema de otorgamiento de préstamos mediante la utilización del sistema informático “eSign” desarrollado por ITS Fintech Solutions S.R.L Ambos análisis fueron satisfactorios, y concluyeron que los procedimientos dan cumplimiento a los parámetros que solicita la CNV para este tipo de créditos:

- Se han implementado técnicas de control de la integridad y registro de los datos y las transacciones.

Se han implementado técnicas de control relativas al manejo de la información sensible de los canales electrónicos y las técnicas que brindan trazabilidad y permiten su verificación.

**Los compradores potenciales de los Valores Fiduciarios ofrecidos por el presente deberán considerar cuidadosamente toda la información del Prospecto, sus eventuales Adendas y de este Suplemento de Prospecto.**

## **II.- RESUMEN DE TÉRMINOS Y CONDICIONES DE LOS VALORES FIDUCIARIOS DEL FIDEICOMISO FINANCIERO MIS XXVII**

**Los términos en mayúscula se definen en el Contrato Suplementario inserto en el presente, o en el Contrato Marco inserto en el Prospecto del Programa**

<b>Fideicomiso Financiero</b>	MIS XXVII, bajo el Programa Global de Valores Fiduciarios “MIS”
<b>Monto de la emisión</b>	V/N \$591.022.262 (pesos quinientos noventa y un millones veintidós mil doscientos sesenta y dos)
<b>Fiduciario</b>	Rosario Administradora Sociedad Fiduciaria S.A.
<b>Fiduciante</b>	Mutual Integral de Servicios.
<b>Beneficiarios</b>	Son los titulares de los Valores Fiduciarios.
<b>Emisor</b>	Rosario Administradora Sociedad Fiduciaria S.A.
<b>Fideicomisario</b>	Son los titulares de los Certificados de Participación.
<b>Administrador</b>	Mutual Integral de Servicios.
<b>Organizador</b>	First Corporate Finance Advisors S.A.
<b>Agentes de Recaudación</b>	Asociación Mutual Centro Litoral (AMCL), Asociación Mutual de Pensionados Sociales Ley 5110 (AMPS Ley 5110), Mutual Integrantes del Poder Judicial (MIPJ) , Asociación Mutual del Magisterio de Santa Fe “Angelita Peralta Pino” (AMMSAFE) , Mutual del Personal Civil de la Nación (MUPCN) Asociación Mutual del Personal del Intituto Autártico Provincial de Obra Social (AMPI) y Asociación Mutual Modelo de Entre Ríos (MUTUAL MODELO).
<b>Agentes de Percepción de Cobranza</b>	Banco Bica S.A., Bica Ágil S.R.L, Credife S.A., y Asociación Mutual de Pensionados Sociales Ley 5110 (AMPS Ley 5110).
<b>Agente de Cobro</b>	Mutual Integral de Servicios.
<b>Agente de Custodia</b>	Banco Bica S.A.

<b>Agentes de Control y Revisión</b>	Daniel H. Zubillaga, en carácter de Agente de Control y Revisión titular, miembro de Zubillaga & Asociados S.A (en adelante el “Agente de Control y Revisión”), C.P.C.E.C.A.B.A. T° 127 F° 154, Fecha de inscripción 19/01/1983– C.P.C.E. Prov. Santa Fe M.N. 10727, fecha de inscripción 05/07/1993, Víctor Lamberti, en carácter de Agente de Control y Revisión Suplente, Contador Público, C.P.C.E.C.A.B.A. T° 176 F° 188, Fecha de inscripción: 21/12/1988 – CPCE Prov. Santa Fe M.N. 01/18859, fecha de inscripción 24/02/2014, y Guillermo A. Barbero en carácter de Agente de Control y Revisión Suplente, Contador Público, C.P.C.E.C.A.B.A. T° 139 F° 145, Fecha de inscripción: 11/09/1984 – CPCE Prov. Santa Fe M.N. 22108, fecha de inscripción 27/03/2023. Ver más detalles en el Capítulo “DESCRIPCION DEL AGENTE DE CONTROL Y REVISION”.
<b>Asesores Legales del Fideicomiso</b>	Nicholson & Cano Abogados.
<b>Asesor Financiero</b>	First Corporate Finance Advisors S.A.
<b>Colocadores</b>	Agentes miembros del Mercado Argentino de Valores S.A, SBS Trading S.A., Banco Mariva S.A. , Integrar S.A., Banco de Servicios y Transacciones S.A. y BACS Banco de Crédito y Securitización S.A. El Mercado Argentino de Valores S.A. actuará exclusivamente como Organizador de la Colocación.
<b>Relaciones económicas y jurídicas entre las partes</b>	<p>La única relación jurídica y económica que el Fiduciario mantiene con los participantes, es la entablada con relación al presente Fideicomiso, y a las Series vigentes bajo el Programa Global de Valores Fiduciarios “MIS”.</p> <p>Las relaciones jurídicas que el Fiduciante mantiene con los Agentes de Recaudación, son las entabladas con relación a los convenios de asistencia y/o compra de cartera, las vinculadas al presente Fideicomiso, y a las Series vigentes bajo el Programa Global de Valores Fiduciarios “MIS”.</p> <p>Las relaciones jurídicas que el Fiduciante mantiene con Banco Bica S.A., son las entabladas con relación a los convenios de compra de cartera y asistencia financiera celebrados entre ambas entidades, las vinculadas al presente Fideicomiso, y a las Series vigentes bajo el Programa Global de Valores Fiduciarios “MIS”. Adicionalmente MIS posee una cuenta corriente abierta en Banco Bica S.A. con autorización para girar en descubierto.</p>
<b>Objeto del Fideicomiso</b>	Titulización de Créditos.

<p><b>Bienes Fideicomitidos</b></p>	<p>(a) Los Créditos y (b) Todos los fondos derivados de la Inversión de los Fondos Líquidos Disponibles. No constituye Bienes Fideicomitidos, el crédito eventual que se perciba por indemnizaciones pagadas bajo el Seguro de Vida respecto de los Créditos. No obstante el Fiduciante se obliga a abonar el saldo deudor de los Créditos correspondiente a Deudores que hubiesen fallecido, respecto a los Créditos que cuentan con Seguro de Vida o que hubiese sido autoasegurados por el Fiduciante.</p> <p>Los “Créditos” comprenden:</p> <p><b>(A) Créditos Adquiridos:</b> son los derechos crediticios en pesos transferidos por el Fiduciante al Fideicomiso originados en operaciones de préstamos en efectivo instrumentados: (i) en solicitudes de crédito y pagarés que representan un 54,9% del Valor Fideicomitado; y (ii) por medios electrónicos (conforme definición de Créditos Electrónicos) que representan un 21,1% del Valor Fideicomitado. Ambos adquiridos por el Fiduciante a AMCL y a AMPS Ley 5110 mediante cesión de los mismos y en su caso el endoso de los pagarés correspondientes. En todos los casos la Cobranza se percibe a través del sistema de código de descuento de titularidad de los Agentes de Recaudación y/o los Agentes de Percepcion, excepto para CREDIFE, y los préstamos otorgados por AMCL a sus asociados que se efectúan mediante pago voluntario.</p> <p><b>(B) Créditos Originados:</b> son los derechos crediticios en pesos transferidos por el Fiduciante al Fideicomiso originados en operaciones de préstamos en efectivo instrumentados: (i) en solicitudes de crédito y pagarés que representan un 10,7% del Valor Fideicomitado; y (ii) por medios electrónicos (conforme definición de Créditos Electrónicos) que representan un 13,4% del Valor Fideicomitado, cuya Cobranza se efectúa a través del sistema de código de descuento de titularidad propia de MIS así como de MIPJ AMMSAFE , MUPCN, AMPI y MUTUAL MODELO.</p> <p>Los Créditos Electrónicos son aquellos Créditos Adquiridos o Créditos Originados transferidos por el Fiduciante al Fideicomiso originados en operaciones de préstamos en efectivo instrumentados por medios electrónicos, cuya validación de identidad es a través de la utilización del sistema App VIO o METAMAP, (“Créditos Electrónicos MIS”) y por sistema informático “eSign” desarrollado por ITS Fintech Solutions S.R.L (“Créditos Electrónicos AMCL”) que representan un 34,4% de los Créditos Fideicomitados cuya Cobranza se efectúa a través del sistema de código de descuento de titularidad de MIS (9,3%), MIPJ (0,5%), AMCL (21,1%) y AMMSAFE (3,5%).</p> <p>Asimismo, aquellos Créditos Adquiridos o Créditos Originados, que no son Créditos Electrónicos, cuentan con solicitudes de crédito y pagarés que fueron endosados por el Fiduciante al Fideicomiso.</p>
-------------------------------------	---

<p><b>Valores de Deuda Fiduciaria</b> <b>Clase A (“VDFA”)</b></p>	<p>Valor nominal \$340.450.000 (pesos trescientos cuarenta millones cuatrocientos cincuenta mil) equivalente al 57,60% del Valor Fideicomitado, con pagos mensuales de los siguientes Servicios, una vez deducidas –de corresponder- las contribuciones al Fondo de Gastos : a) en concepto de amortización del capital, la Cobranza ingresada durante el Período de Devengamiento, luego de deducir los intereses de la propia Clase y (b) en concepto de interés, una tasa de interés variable equivalente a la tasa BADLAR para Bancos Privados de la República Argentina para depósitos en pesos por un monto mayor a un millón de Pesos por períodos de entre 30 y 35 días, más 100 puntos básicos, con un mínimo de 25% nominal anual y un máximo de 75% nominal anual devengados durante el Período de Devengamiento. El interés se calculará sobre el saldo de valor nominal considerando para su cálculo un año de 360 días (12 meses de 30 días). Ante la inexistencia de Tasa BADLAR se aplicará aquélla que en el futuro la reemplace.</p>
<p><b>Valores de Deuda Fiduciaria</b> <b>Clase B (“VDFB”)</b></p>	<p>Valor nominal \$21.000.000 (pesos veintiun millones), equivalente al 3,55% del Valor Fideicomitado, con pagos mensuales de los siguientes Servicios una vez cancelados íntegramente los Servicios de los VDFA, luego de deducir las contribuciones al Fondo de Gastos, -de corresponder-: a) en concepto de amortización del capital, la Cobranza ingresada durante el Período de Devengamiento, luego de deducir el interés de la propia Clase, y, b) en concepto de interés una tasa de interés variable equivalente a la tasa BADLAR para Bancos Privados de la República Argentina para depósitos en pesos por un monto mayor a un millón de Pesos por períodos de entre 30 y 35 días, más 200 puntos básicos, con un mínimo de 26% nominal anual y un máximo de 76% nominal anual devengado durante el Período de Devengamiento. El interés se calculará sobre el saldo de valor nominal considerando para su cálculo un año de 360 días (12 meses de 30 días). Ante la inexistencia de Tasa BADLAR se aplicará aquélla que en el futuro la reemplace.</p>
<p><b>Certificados de Participación</b> <b>(“CP”)</b></p>	<p>Valor nominal \$229.572.262 (pesos doscientos veintinueve millones quinientos setenta y dos mil doscientos sesenta y dos), equivalente al 38,85% del Valor Fideicomitado con pagos mensuales de los siguientes Servicios, una vez cancelados íntegramente los Servicios de los VDF y luego de deducir – de corresponder - las contribuciones al Fondo de Gastos, y restituir – de corresponder – el saldo del Fondo de Liquidez al Fiduciante y los montos pagados por el Garante: a) en concepto de amortización la totalidad de los ingresos percibidos por las cuotas de los Créditos hasta el último día del mes calendario inmediato anterior a la Fecha de Pago de Servicios hasta completar el importe del valor nominal de la clase menos \$100, saldo que se cancelará con el pago del último Servicio; y b) en concepto de utilidad, el importe remanente.</p>

<b>Tasa BADLAR Bancos Privados</b>	La tasa en pesos publicada por el BCRA, y que surge del promedio de tasas de interés pagadas por los bancos privados de la República Argentina para depósitos en Pesos por un monto mayor a un millón de Pesos por períodos de entre treinta (30) y treinta y cinco (35) días. Para el cálculo de la tasa se utiliza el promedio simple de la serie correspondiente al Período de Devengamiento y para sábados domingo y feriados se repite la tasa del último Día Hábil, salvo para el primer Período de Devengamiento del VDFB donde mensualmente se aplicará la tasa Badlar calculada para el pago de servicios del VDFA, y luego de la cancelación del VDFA, se aplicará la tasa Badlar calculada para el pago de servicios del VDFB. Las tasas de interés diarias pueden ser consultadas accediendo a: <a href="http://www.bcra.gov.ar">http://www.bcra.gov.ar</a> → Estadísticas → Principales Variables → BADLAR en pesos de bancos privados (en % n.a.). En el supuesto de inexistencia de la Tasa Badlar se aplicará la que en el futuro la reemplace.
<b>Período de Devengamiento</b>	Es el período transcurrido entre: (a) el 31 de mayo de 2024 (exclusive) y el 30 de junio de 2024 (inclusive), para la primera Fecha de Pago de Servicios de los VDFA, o el último día del mes calendario inmediato anterior a la primera Fecha de Pago de Servicios respecto de los VDFB, y (b) el mes calendario inmediato anterior a cada Fecha de Pago de Servicios, para los siguientes Servicios. Considerando siempre un año de 360 días (12 meses de 30 días).
<b>Fecha de Pago de Servicios</b>	Los Servicios serán pagados conforme a las condiciones de emisión de los Valores Fiduciarios y a la fecha que indica el Cuadro de Pago de Servicios inserto en el Suplemento de Prospecto, o el Día Hábil siguiente a cada fecha allí indicada.
<b>Moneda de Pago</b>	Pesos argentinos
<b>Fecha de Corte</b>	Es el 31 de mayo de 2024
<b>Forma de los Valores Fiduciarios</b>	Certificados Globales permanentes que serán depositados en Caja de Valores S.A. Los Beneficiarios renuncian al derecho a exigir la entrega de láminas individuales. Las transferencias se realizarán dentro del sistema de depósito colectivo administrado por dicha Caja de Valores S.A., conforme a la ley 20.643. La Caja de Valores S.A. se encuentra habilitada para cobrar aranceles a los depositantes, que éstos podrán trasladar a los Beneficiarios.
<b>Precio de Suscripción</b>	El procedimiento de suscripción de los Valores Fiduciarios estará a cargo de los agentes miembros del Mercado Argentino de Valores S.A, SBS Trading S.A., Banco Mariva S.A. e Integrar S.A. y BACS Banco de Crédito y Securitización S.A., a la Tasa de Corte o Precio de Corte que determine el Fiduciario de común acuerdo con el Fiduciante, como resultado de aplicar el procedimiento denominado “Subasta Holandesa Modificada”. La Tasa de Corte se aplicará a la adjudicación de los VDF en tanto que los CP serán colocados al Precio de Corte. El Mercado Argentino de Valores S.A. actuará exclusivamente en carácter de Organizador de la Colocación y administrador del sistema de informático, en base a las ofertas de suscripción que presenten los Colocadores a través del citado sistema. Ver más detalles en el Capítulo “PROCEDIMIENTO DE COLOCACIÓN Y NEGOCIACIÓN DE LOS VALORES FIDUCIARIOS”.



<b>Valor Nominal Unitario. Unidad Mínima de Negociación. Monto Mínimo de Suscripción.</b>	Cada Valor Fiduciario tendrá un valor nominal unitario de \$1 (un peso) que será la unidad mínima de negociación. El monto mínimo de suscripción se fija en la suma de \$ 20.000.- (pesos veinte mil).
<b>Fecha de Emisión y Liquidación</b>	Tendrá lugar dentro de los 2 (dos) Días Hábiles posteriores al último día del Período de Licitación de los Valores Fiduciarios.
<b>Fecha de Vencimiento del Fideicomiso y de los Valores Fiduciarios</b>	El vencimiento final de los VDF se producirá en la fecha de Pago de Servicios siguiente a la fecha de vencimiento normal del Crédito de mayor plazo (el "Plazo de los VDF") y el vencimiento final de los Certificados de Participación se producirá a los 180 (ciento ochenta) días siguientes al vencimiento del plazo de los VDF (el "Plazo de los CP"), sin perjuicio de la continuación del Fideicomiso por las tareas de liquidación conforme al art. 2.15 del Contrato Suplementario de Fideicomiso. Cancelados los VDF y producido el vencimiento del Plazo de los CP, el Fiduciario procederá a la liquidación del Fideicomiso conforme al procedimiento indicado en el apartado V del artículo 2.14 del Contrato Suplementario. Sin perjuicio de lo expuesto, en ningún caso el plazo de duración del Fideicomiso excederá el plazo establecido en el artículo 1668 del Código Civil y Comercial.
<b>Fecha de cierre de los Estados Contables del Fideicomiso</b>	Será el 31 de diciembre de cada año
<b>Ámbito de Negociación</b>	Los Valores Fiduciarios podrán ser listados en el Mercado Argentino de Valores S.A ("MAV") y en el Mercado Abierto Electrónico S.A. ("MAE") como así también en otros mercados autorizados.
<b>Destino de los fondos provenientes de la Colocación</b>	El producido de la suscripción de los Valores Fiduciarios, neto de gastos y comisiones, y constitución del Fondo de Liquidez corresponderá: (a) a los Underwriters, si los hubiere, por el monto imputable a la suscripción de los VDF objeto del underwriting con adelanto de fondos y (b) al Fiduciante por el monto imputable a la suscripción de los Valores Fiduciarios no incluidos en el underwriting con adelanto de fondos.

<p><b>Sociedad Calificadora de Riesgo. Calificaciones de Riesgo</b></p>	<p>El 8 de mayo de 2024 <b>FIX SCR S.A. Agente de Calificación de Riesgo</b> (“Afilada de Fitch Ratings” - Reg. CNV N°9) emitió un informe de calificación mediante el cual se otorgaron las siguientes notas:</p> <p><b>V DFA: AAAsf(arg) Categoría AAAsf(arg):</b> “AAA” nacional implica la máxima calificación asignada por FIX en su escala de calificaciones nacionales del país. Esta calificación se asigna al mejor crédito respecto de otros emisores o emisiones del país.</p> <p><b>V DFB: AAAsf(arg) Categoría AAAsf(arg):</b> “AAA” nacional implica la máxima calificación asignada por FIX en su escala de calificaciones nacionales del país. Esta calificación se asigna al mejor crédito respecto de otros emisores o emisiones del país.</p> <p><b>CP: CCsf(arg) Categoría CCsf(arg):</b> "CC" nacional implica un riesgo crediticio extremadamente vulnerable respecto de otros emisores o emisiones dentro del país. Existe alta probabilidad de incumplimiento y la capacidad de cumplir con las obligaciones financieras depende exclusivamente del desarrollo favorable y sostenible del entorno económico y de negocios.</p> <p>Los signos “+” o “-” se añaden a una calificación para darle una mayor o menor importancia relativa dentro de la correspondiente categoría y no alteran la definición de la categoría a la cual se los añade.</p>
<p><b>Resoluciones sociales vinculadas a la emisión</b></p>	<p>La presente emisión fue autorizada por el Consejo Directivo de MUTUAL INTEGRAL DE SERVICIOS, reunión N° 598 del 26 de noviembre de 2021 y N° 637 del 17 de mayo de 2024 y sus condiciones de emisión fueron ratificadas por nota de apoderados del día 20 de mayo de 2024. La aprobación de constitución del fideicomiso por el Consejo Directivo fue ratificada por Asamblea Ordinaria del Fiduciante en su reunión del día 23 de abril de 2022.</p> <p>La constitución del Fideicomiso fue aprobada por acta del Directorio del Fiduciario en su reunión de fecha 06 de marzo de 2024</p>
<p><b>Régimen para suscripción e integración de los valores fiduciarios con fondos provenientes del exterior.</b></p>	<p>Para un detalle de la totalidad de las normativas cambiarias y de ingreso de capitales, se sugiere a los inversores consultar Comunicación “A” 6244 del BCRA y con sus asesores legales y dar una lectura completa a las mismas, a cuyo efecto los interesados podrán consultar el sitio web del Ministerio de Finanzas (<a href="https://www.argentina.gob.ar/hacienda">https://www.argentina.gob.ar/hacienda</a> o del BCRA (<a href="https://www.bcra.gob.ar/">https://www.bcra.gob.ar/</a>).</p>

<p><b>Prevención de Lavado de Activos y Financiamiento del Terrorismo.</b></p>	<p>Los inversores deben tener en cuenta las disposiciones contenidas en (a) el artículo 303 del Código Penal – relativo al delito de Lavado de Activos, (b) el artículo 306 del mismo Código, relativo al delito de Financiamiento del Terrorismo, (c) la ley 25.246-conforme a las leyes 26.087, 26.119, 26.268 y 26.683 y sus modificatorias, (d) las resoluciones de la Unidad de Información Financiera (“UIF”). Asimismo, los tomadores de los títulos asumirán la obligación de aportar la información y documentación que se les requiera respecto del origen de los fondos y su legitimidad.</p> <p>El Fiduciario y Emisor cumple con todas las disposiciones de las Leyes N° 25.246 y sus modificatorias y con las reglamentaciones aplicables sobre lavado de activos establecidas por la UIF, en particular con la Resolución UIF 68/13, 3/14, 4/17, 21/18, 156/18 y modificatorias y complementarias.</p> <p>Por su parte, los agentes colocadores, así como los restantes participantes del Fideicomiso deberán conocer debidamente a sus clientes y aplicar políticas, mantener estructuras y sistemas adecuados a una política de prevención de lavado de activos y financiación del terrorismo.</p> <p>El Administrador de los Créditos declara cumplir con las obligaciones inherentes Régimen de Prevención de Lavado de activos de origen delictivo y Financiamiento del Terrorismo (cfr. Ley 25.246 y modificatorias), especialmente las Resoluciones UIF 11/2012, 3/14, 141/16, 4/17 y complementarias, y las Resoluciones INAES 2439/2012, 609/2014 y 690/2014.</p> <p>Podrán consultarse las mismas en el sitio web de la UIF <a href="http://www.argentina.gob.ar/uif">www.argentina.gob.ar/uif</a> y en el Centro de Documentación e Información del Ministerio de Economía de la Nación: <a href="http://www.infoleg.gob.ar">www.infoleg.gob.ar</a></p> <p>Asimismo, se da cumplimiento a las disposiciones del Título XI de las NORMAS de la CNV (N.T. 2013) que pueden ser consultadas en <a href="https://www.argentina.gob.ar/cnv">https://www.argentina.gob.ar/cnv</a> .</p>
--	---

### **III.- DESCRIPCIÓN DEL FIDUCIARIO**

Denominación Social: ROSARIO ADMINISTRADORA SOCIEDAD FIDUCIARIA S.A.

Domicilio y sede social: Paraguay 777, Piso 9º, Rosario, Pcia. de Santa Fe.

Datos de inscripción: i) constitución inscrita en el Registro Público de Comercio de la Ciudad de Rosario, Pcia.de Santa Fe, al Tomo 78, folio 11220, Nro. 532 del registro de Estatutos el 30 de diciembre de 1997 e inscripción en la Inspección General de Personas Jurídicas de la Provincia de Santa Fe, conforme Resolución N° 923/97; ii) cambio de denominación y objeto social inscripto en el Registro Público de Comercio de la Ciudad de Rosario, Provincia de Santa Fe, de Rosario, al Tomo 84, Folio 845 Nro. 53 del Registro de Estatutos el 04 de febrero de 2003; iii) último domicilio inscripto en el Registro Público de Comercio de Rosario el día 25 de enero de 2012, en Estatutos, al Tomo 93 F° 1323 N° 49.

CUIT: 33-69371055-9

Tel/Fax: 0341 5300900.

Website: [www.rosfid.com.ar](http://www.rosfid.com.ar)

Correo electrónico [administracion@rosfid.com.ar](mailto:administracion@rosfid.com.ar)

Mayor información del fiduciario podrá consultarse en la página web de la CNV:

[https://www.argentina.gob.ar/cnv/RegistrosPublicos/Agentes de Productos de Inversión Colectiva/ Rosario Administradora Sociedad Fiduciaria S.A.](https://www.argentina.gob.ar/cnv/RegistrosPublicos/Agentes%20de%20Productos%20de%20Inversi%C3%B3n%20Colectiva/RosarioAdministradoraSociedadFiduciariaS.A.)

Rosario Fiduciaria ha sido inscrita en el registro de fiduciarios financieros de la Comisión Nacional de Valores en septiembre de 2003 bajo el N° 41.

En febrero de 2024 UNTREF Agencia de Calificación de Riesgo Universidad Pública (en adelante “UNTREF ACR UP), ha asignado calificación de calidad de fiduciario “1” (Fid) a ROSFID.

La calificación “1”(Fid) asignada, dentro de las escalas de la UNTREF ACR UP, corresponde a que muestran una excelente capacidad para cumplir con sus funciones operativas, legales y de administración. Su situación financiera es considerada fuerte y su posición competitiva y de mercado es estable.

Para mayor información puede consultarse la página web de Rosfid: [www.rosfid.com.ar](http://www.rosfid.com.ar)

### *Historia ROSFID*

En el año 1997 nace como Sociedad Gerente de Fondos Comunes de Inversión “Rosario Administradora S.A. Sociedad Gerente de Fondos Comunes de Inversión”. Por Asamblea Unánime del año 2002 modifica su objeto social con el propósito de desempeñarse como sociedad fiduciaria de fideicomisos financieros y cambia su denominación social comenzando a operar, a partir de entonces, bajo el nombre de *Rosario Administradora Sociedad Fiduciaria S.A (en adelante “Rosfid”)*.

### **Directorio, Comisión Fiscalizadora y Gerencia de Primera Línea.**

Las Autoridades de Rosfid cuentan con una extensa trayectoria y experiencia profesional en el sistema bursátil nacional. La nómina de los mismos puede consultarse en <https://aif2.cnv.gov.ar/Presentations/publicview/59DD4BCE-4BDB-4FD9-A82F-602C5F3EB173>

El capital de la referida tiene como accionistas al Mercado Argentino de Valores S.A. en un 52.50%, Matba Rofex S.A. en un 42.50%, la Bolsa de Comercio de Rosario Asociación Civil el 5%. Juntas, las tres Instituciones pretenden dar vida a un instrumento de financiación como el del fideicomiso financiero, actuando no solamente en forma conjunta como asociadas, si no poniendo de sí todo el empeño que significa el interés de sus cuadros operativos y técnicos.

### **GESTIÓN DE ROSFID**

Rosfid tiene por principal objeto dedicarse por cuenta propia, de terceros o asociada a terceros, tanto en el país como en el exterior, a actuar como Fiduciario, administrando todo tipo de fideicomisos en los términos de la Ley 24.441 y el Capítulo 30 del Título IV del Libro Tercero del Código Civil y Comercial de la Nación. Su Misión es acercar al Mercado de Capitales a las organizaciones con necesidades de financiamiento que cuenten con planes de crecimiento y desarrollo, y poder brindarle a los inversores, alternativas de inversión seguras y rentables.

Actualmente posee los siguientes programas globales autorizados por la CNV: “Programa Global de Valores Fiduciarios Rosfid Pyme”, por hasta un V/N de U\$S20.000.000 (Dólares estadounidenses veintemillones) o su equivalente en otras monedas, “Programa Global de Valores Fiduciarios Metalfor”, por hasta un V/N de U\$S30.000.000 (Dólares Estadounidenses treinta millones) o su equivalente en otras monedas, “; o su equivalente en otras monedas; “Programa Global de Valores Fiduciarios “MIS” por hasta un V/N USD 45.000.000.- (Dólares Estadounidenses cuarenta y cinco millones) o su equivalente en otras monedas y “Programa Global de Valores Fiduciarios FIDUCAR II” por hasta un V/N USD 25.000.000.- (Dólares Estadounidenses veinticinco millones) o su equivalente en otras monedas y Programa Global de Valores Fiduciarios “PLATA YA”, por hasta V/N U\$S10.000.000- (Dólares Estadounidenses diez millones) (o su equivalente en otras monedas), Programa Global de Valores Fiduciarios “FERTIL FINANZAS”, por hasta V/N U\$S10.000.000.- (Dólares Estadounidenses diez millones) (o su equivalente en otras monedas), Programa Global de Valores Fiduciarios “AMAUTA AGRO” por hasta V/N U\$S40.000.000.- (Dólares estadounidenses cuarenta millones) (o su equivalente en otras monedas) , Programa Global de Valores Fiduciarios “SPEEDAGRO” por hasta V/N U\$S 15.000.000 (Dólares estadounidenses quince millones) (o su equivalente en otras monedas) , Programa Global de Valores Fiduciarios “BOGLICH” por hasta V/N U\$S 12.000.000 (Dólares estadounidenses doce millones) (o su equivalente en otras monedas) ,Programa Global de Valores Fiduciarios “ROTAM” por hasta V/N U\$S 25.000.000 (Dólares estadounidenses veinticinco millones) (o su equivalente en otras monedas) , Programa Global de Valores Fiduciarios “INSUAGRO” por hasta V/N U\$S 28.000.000.- (Dólares estadounidenses veintiocho millones) (o su equivalente en otras monedas), Programa Global de Valores Fiduciarios “RIZOBACTER” por hasta V/N \$40.000.000 (Dólares estadounidenses cuarenta millones) (o su equivalente en otras monedas), Programa de Valores Fiduciarios “VENTURINO” por hasta V/N U\$S10.000.000 (Dólares estadounidenses diez millones) (o su equivalente en otras monedas), Programa de Valores Fiduciarios “WENANCE” por hasta V/N U\$S10.000.000 (o su equivalente en otras monedas) y Programa de Valores Fiduciarios “AGINCO” por hasta V/N U\$S 12.000.000 (Dólares estadounidenses doce millones) (o su equivalente en otras monedas) , Programa Global de Valores Fiduciarios “FINDO” por hasta V/N U\$S 12.000.000 (Dólares estadounidenses doce millones), Programa Global de Valores Fiduciarios “EMPRESUR” por hasta V/N U\$S 7.000.000 (Dólares estadounidenses siete millones) (o su equivalente en otras monedas), Programa Global de Valores Fiduciarios “CONFIBONO II” por hasta V/N U\$S 80.000.000 (Dólares estadounidenses ochenta millones) (o su equivalente en otras monedas) ,Programa Global

de Valores Fiduciarios “FINDESA ” por hasta V/N U\$S 15.000.000 (dólares estadounidenses quince millones)(o su equivalente en otras monedas) y Programa Global de Valores Fiduciarios “TIMAC” por hasta V/N U\$S 20.000.000 (dólares estadounidenses veinte millones) (o su equivalente en otras monedas).

Particular relevancia presenta el Programa Global de Valores Fiduciarios Rosfid Pyme autorizado por Resolución N° 18.284 de fecha 20 de Octubre de 2016 de la CNV destinado a aquellas empresas que califiquen como “Pyme CNV” de acuerdo al régimen del artículo 1° del Capítulo VI del Título II “EMISORAS” de las NORMAS de la CNV (N.T 2013 y mod.) que serán identificadas en la constitución de cada Fideicomiso Financiero. El Programa Global de Valores Fiduciarios Rosfid Pyme, es el primero en ser autorizado por la CNV en el marco de la Resolución 660/2016 y tiene por objeto simplificar el acceso al mercado de capitales a las pequeñas y medianas empresas evitando los costos legales, de aranceles y mayor celeridad en los tramites de aprobación para aquellas Pymes que deseen emitir su primer fideicomiso financiero en el mercado de capitales, toda vez que adhieren a un Programa abierto, sin necesidad de constituir uno propio con los tiempos y costos que ello demanda. En fecha 08 de septiembre de 2020 se autorizó por Resolución N° IF-2020-59732403-APN-GFF#CNV el cambio de moneda y aumento del monto del programa a U\$S 20.000.000.- (dólares estadounidenses veinte millones), o su equivalente en otras monedas, extendiendo asimismo su plazo de vigencia por cinco años más.

Adicionalmente Rosfid participa como Organizador en la emisión de la Obligación Negociables y otras alternativas de financiamiento estructurado para el serctr público y privado.

Sus clientes son empresas que se encuentran en constante proceso de cambio, rediseñando procesos para ser cada día más competitivas y haciendo uso de instrumentos financieros de vanguardia para lograr sus objetivos económico-financieros.

Rosfid le ofrece a estas empresas la organización y diseño de productos para la optimización de su estructura de capital a fin de generar un mayor valor corporativo, y provee de las herramientas necesarias para el acceso al Mercado de Capitales, acompañándolas en el proceso de emisión y colocación de valores negociables.

Para ello se focaliza en compañías que tengan un fuerte arraigo regional y compromiso social con su medio, promoviendo el desarrollo de las economías regionales y la generación de empleo.

### **Perspectivas de la Empresa**

Los Fideicomisos, en particular los Fideicomisos Financieros con oferta pública, continúan demostrando ser una importante herramienta de financiamiento para un grupo cada vez más importante de empresas y para nuevos sectores de la economía que han comenzado a utilizarla. Durante el ejercicio, la empresa ha continuado con la profundización del desarrollo de herramientas internas de gestión y control a fin de dotar de mejores recursos a la empresa que le permita ser cada vez más eficiente en todo aspecto.

Se renueva el compromiso de consolidar el liderazgo regional en el mercado fiduciario, incrementando el número de activos bajo administración, consecuentemente aumentando los ingresos y manteniendo un adecuado nivel de costos. El objetivo continúa siendo el de generar instrumentos de oferta pública que permita a las empresas y asociaciones de la región, obtener financiamiento genuino y acorde a sus necesidades, como así también ofrecerle a los inversores regionales y nacionales alternativas de inversión rentables, seguras y transparentes.

El Directorio de la sociedad, en representación de sus entidades accionistas, han definido políticas orientadas a lograr un mayor y más eficiente financiamiento de empresas de la región, mayoritariamente ligadas a la actividad agropecuaria y agro industrial, representantes fieles de las actividades productivas de la región.

En concordancia con lo antes mencionado, y si las condiciones del mercado financiero son razonablemente favorables, para el ejercicio en curso se espera que Rosfid continúe incrementando el volumen de emisiones y el valor nominal emitido.

A fin de acompañar la tendencia creciente del mercado e inclusive desarrollar aún más su cartera de clientes, la sociedad continúa profundizando su actividad comercial tendiente a incrementar el volumen de negocios, la rentabilidad y el valor del capital de la sociedad.

Información adicional del Fiduciario y de las emisiones en las que participa se encuentra disponible en su página web: [www.rosfid.com.ar](http://www.rosfid.com.ar) y en la página web de la CNV: <https://www.argentina.gob.ar/cnv>

### **Política Ambiental**

La compañía no posee a la fecha una política ambiental debido a que la naturaleza del negocio y su actividad principal no posee un impacto significativo sobre el medioambiente. Sin perjuicio de ello, ha adherido al Programa de Separación y tratamiento de residuos SE.PA.RE. de la Municipalidad de Rosario y ha tomado medidas tendientes a racionalizar el consumo de energía, papel y agua dentro del ambiente de trabajo tal como ser la renovación del parque de monitores, reemplazando los de tubo por monitores LED y la concientización sobre la importancia de su uso eficiente, el reporte de pérdidas, así como la arquitectura de las oficinas para el mayor aprovechamiento de la luz natural.

#### Información contable

Los estados contables del Fiduciario pueden ser consultados en: <https://aif2.cnv.gov.ar/Presentations/publicview/0EC88ACB-6711-4A04-BCA9-C0E78EA005A0>

<b>COMPOSICIÓN DEL CAPITAL</b>			
<b>ACCIONES</b>		<b>Capital Suscripto \$</b>	<b>Capital Integrado \$</b>
<b>Cantidad</b>	<b>Tipo</b>		
10.000	Acciones Ordinarias, escriturales, de V/N \$1.000 con derecho a un voto por acción	10.000.000	10.000.000

#### **IV.- DECLARACIONES DEL FIDUCIARIO Y DEL FIDUCIANTE**

El Fiduciario declara que, a la fecha de este Suplemento de Prospecto, **(a)** ha verificado que tanto el Administrador de los Créditos, los Agentes de Recaudación y de Percepción de la Cobranza, el Organizador, el Agente de Control y Revisión y el Agente de Custodia cuentan con la capacidad de gestión y organización administrativa propia y adecuada para prestar las funciones que les corresponden y que al día de la fecha no existen hechos relevantes que afecten y/o puedan afectar el normal desarrollo de sus actividades y/o el cumplimiento de las funciones asignadas; **(b)** que ha recibido y aceptado la documentación relativa a las aceptaciones de cargos de los Agentes de Custodia, Agentes de Recaudación y Organizador y se ha verificado que las mismas cumplen las formalidades exigidas por la ley y se encuentran disponibles en su oficina **(c)** no existe ningún hecho relevante que afecte y/o pueda afectar en el futuro la integridad de la estructura fiduciaria y el normal desarrollo de las funciones, **(d)** su situación económica, financiera y patrimonial le permite cumplir las funciones por él asumidas bajo el presente Contrato de Fideicomiso; **(e)** no existen atrasos o incumplimientos respecto de la rendición de la cobranza de los Créditos fideicomitados en la presente serie ni de series anteriores; **(f)** La transferencia de los activos Fideicomitados se encuentra debidamente perfeccionada. Se ha constatado que el Fiduciante Mutual Integral de Servicios y los Agentes de Recaudación, han dado cumplimiento a lo requerido por las Resoluciones 609/2014 y 690/2014 del INAES; **(g)** Si bien se emitieron Valores Fiduciarios con condiciones de emisión provisorias en virtud de contratos de underwriting celebrados con Integrar S.A., de las constancias de sus registros no surgen que los Valores de Deuda Fiduciaria Privados emitidos en el marco del Acuerdo Preliminar para Integraciones Parciales del Fideicomiso Financiero de referencia, hayan sido objeto de negociación y/o oferta pública; **(h)** todos los contratos suscriptos vinculados a los Bienes Fideicomitados, incluso aquellos celebrados con los Agentes de Recaudación se encuentran debidamente perfeccionados, vigentes y válidos; **(i)** Los códigos de descuento a través de los cuales se realiza la cobranza de los bienes fideicomitados, se encuentran plenamente vigentes y operativos, no existiendo hechos relevantes que pudieran implicar su pérdida o revocación; y **(j)** ha tomado conocimiento del resultado negativo de los estados contables de Mutual Integral de Servicios al 31 de Diciembre de 2021, al 31 de diciembre de 2022 y al 31 de diciembre de 2023.

Por su parte, el Fiduciante declara que, a la fecha de este Suplemento de Prospecto, **(a)** que cuenta con capacidad y estructura suficiente para desempeñar la función de Administrador de los Créditos; **(b)** no existe ningún hecho relevante a su respecto que afecte o pueda afectar en el futuro la integridad de la estructura fiduciaria ni su actuación como Administrador de los Créditos, de existir algún hecho relevante, el mismo será informado al Fiduciario, **(c)** su situación económica, financiera y patrimonial no afecta el cumplimiento de las funciones por él asumidas bajo el presente Contrato de Fideicomiso, **(d)** los Créditos cedidos al Fideicomiso constituyen obligaciones legalmente válidas y exigibles en moneda nacional, no observan atrasos a la fecha de su transferencia al Fideicomiso ni son producto de refinanciación; **(e)** los Códigos de descuento a través de los cuales se realiza la cobranza de los bienes fideicomitados, se encuentran plenamente vigentes y operativos, no existiendo hechos relevantes que pudieran implicar su pérdida o revocación.

## V.- DESCRIPCIÓN DEL FIDUCIANTE

### **MUTUAL INTEGRAL DE SERVICIOS**

- Domicilio fiscal y Sede Social: Gobernador Simón de Iriondo 2072, Santo Tomé (provincia de Santa Fe) CP 3016
- Tel: (0342) 4801025 – 4801807
- E-mail: [info@mis.org.ar](mailto:info@mis.org.ar)
- Sitio Web: <https://www.mis.org.ar/>
- CUIT: 30-61803149-3
- Datos de inscripción: Resolución del INACyM número 092 de fecha 03/03/1987 por la que se aprueban los estatutos y se la autoriza para funcionar como persona jurídica; reforma del Estatuto Social aprobada por el INAES mediante resolución N°779 de fecha 21/03/2005 inscripto en el Libro 225 de protocolos Estatutos y Reformas a F° 190 y siguientes, Acta N°7766 del Registro Nacional de Mutualidades, con fecha 26/05/2005; última reforma del Estatuto Social aprobada por el INAES mediante resolución N°2359 de fecha 30/06/2009 inscripto en el Libro 242 de protocolos Estatutos y Reformas a F°310/327, Acta N°8296 del Registro Nacional de Mutualidades, con fecha 07/09/2009. Matrícula INAES N° 1361.
- Fecha de constitución: 3 de marzo de 1987
- Actividad Principal: Otorgar Ayudas Económicas con fines de capacitación, consumo, turismo y, en general, mejora de calidad de vida a docentes de la Provincia de Santa Fe y a empleados de Vialidad del mismo distrito.
- Target de negocio: Está conformado por personas humanas que trabajan en relación de dependencia, sean agentes de la administración pública de la Provincia de Santa Fe (docentes, no docentes, viales, empleados del IAPOS) o de empleadores particulares, estén en actividad como en retiro por jubilación. Deben ser socias de la Mutual Integral de Servicios o bien pertenecer a entidades mutuales o sindicales con las cuales ésta mantenga convenio interinstitucional de prestaciones recíprocas (AMMSAFE, SADOP, Mutual de Vialidad Provincial, Caja de Ex empleados del Banco Provincial de Santa Fe, Unión de Docentes Argentinos).
- Objeto: Conforme estatuto social tiene por objeto prestar servicios a sus asociados y adherentes a través de sus reglamentos: Servicio de Ayuda Económica con Recursos Propios, Servicios de Ayuda Económica con Captación de Recursos, Turismo, Servicios de Subsidios por Casamiento, Nacimiento y Adopción, Servicio de Becas de Estudio, Servicio de Asesoría Legal, Servicio de Vivienda Mutual.

#### Consejo Directivo:

<b>Cargo</b>	<b>Nombre</b>	<b>Fecha de designación</b>	<b>Fecha de vencimiento del mandato</b>
Presidente	Tabares, José Carlos	24/04/2021	Hasta la asamblea que trate los estados contables al 24/04/2025
Secretaria	Pasculli, Patricia Guadalupe	24/04/2021	Hasta la asamblea que trate los estados contables al 24/04/2025
Tesorero	Jullier, Daniel Cesar	24/04/2021	Hasta la asamblea que trate los estados contables al 24/04/2025
Vocal Titular 1°	Musuruana, Juan Manuel	24/04/2021	Hasta la asamblea que trate los estados contables al 24/04/2025
Vocal Titular 2°	Dándolo, Rubén Eduardo	24/04/2021	Hasta la asamblea que trate los estados contables al 24/04/2025
Vocal Suplente 1°	Moschino, Lucila Teresita del Niño Jesús	24/04/2021	Hasta la asamblea que trate los estados contables al 24/04/2025
Vocal Suplente 2°	Anca, Ariel Mauro	24/04/2021	Hasta la asamblea que trate los estados contables al 24/04/2025

#### Junta Fiscalizadora:

<b>Cargo</b>	<b>Nombre</b>	<b>Fecha de designación</b>	<b>Fecha de vencimiento del mandato</b>
Titular 1°	Galonetti, Héctor Rafael	24/04/2021	Hasta la asamblea que trate los estados contables al 24/04/2025



Titular 2°	Sejas, Mario Esteban	24/04/2021	Hasta la asamblea que trate los estados contables al 24/04/2025
Titular 3°	Ferrigutti, Osvaldo Francisco	24/04/2021	Hasta la asamblea que trate los estados contables al 24/04/2025
Suplente 1°	Rimoldi, Ricardo Alberto	24/04/2021	Hasta la asamblea que trate los estados contables al 24/04/2025

## Organigrama

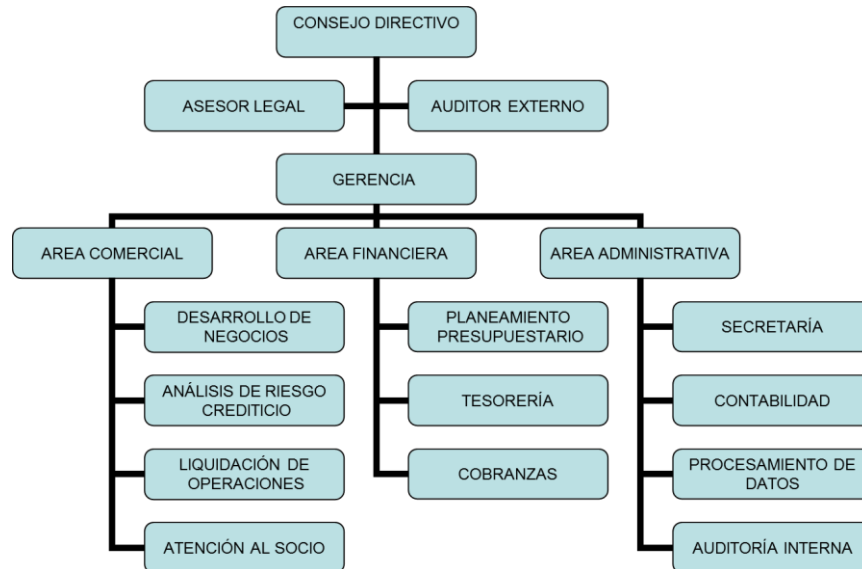

## Descripción general de la entidad

En el año 1986 un grupo de asociados del Club Integral de Lisiados Santafesinos (CILSA) se reunió con el fin de constituir un Círculo Cerrado para la Adquisición de Viviendas. Para darle marco jurídico al proyecto se decidió fundar una Mutual. En fecha 03 de marzo de 1987, luego del proceso de armado y justificación, el INAES (entonces INACyM) mediante resolución 092 aprobó los estatutos y autorizó a la mutual a funcionar como persona jurídica, otorgándole la matrícula N° C.F. 845. En el año 1998, mediante resolución del INACyM N°3375 que aprueba la reforma del Estatuto, se traslada el domicilio legal de la Mutual a la Ciudad de Santa Fe y se le otorga como nueva matrícula la N° S.F. 1361. Finalmente, mediante Resolución del INACyM N° 347 de fecha 12/05/2000, se resolvió aprobar la nueva denominación de la entidad como Mutual Integral de Servicios.

Las características técnicas del producto Círculo, sumadas a la confiabilidad y trayectoria de los fundadores y colaboradores del proyecto, convirtieron estos Planes de Ahorro en un producto exitoso y demandado: en diez años se lograron adjudicar dos mil quinientos créditos hipotecarios. En el año 1997 la oferta de créditos hipotecarios de los bancos – estabilidad de precios mediante – le quitó al Ahorro Previo su anterior atractivo. La Mutual decidió entonces dejar de comercializar estos Planes, continuando con la normal administración de los Círculos vigentes: recaudación de cuotas, cobranza de amortizaciones, adjudicaciones y reintegros a ahorristas.

Previendo que la liquidación del Sistema de Vivienda haría declinar el nivel de ingresos de la institución, la Mutual tramitó un Reglamento de Ayuda Económica con Fondos Propios. Se obtuvo la aprobación del INAES en 1999, y ese mismo año se suscribió el primer Convenio Intermutual para la colocación de créditos personales entre los miembros de la Asociación Mutual del Magisterio de Santa Fe “Angelita Peralta Pino”. Este convenio se convirtió en la experiencia emblemática de la nueva actividad, permitiéndole a MIS alcanzar los niveles de *know how* y los recursos económicos necesarios para posicionarse como prestadora del servicio en el mercado local.

Consolidada la operatoria del nuevo Reglamento, y capitalizada la Mutual a través del éxito del Convenio con AMMSAFE, a principios del año 2002 se concretó el segundo acuerdo para la prestación del Servicio de Ayuda Económica. Fue con el Sindicato Argentino de Docentes Particulares - filial Santa Fe -. Se estaba incursionando en un nicho similar al conocido: los docentes de AMMSAFE habían dado muestras de su calidad de pagadores prolijos y puntuales durante el trienio anterior. Desde otro punto de vista, MIS diversificaba su cartera: mientras que los docentes públicos venían pagando a través de los Códigos de Descuento Provincial de los cuales AMMSAFE es titular, los docentes privados pagarían a través del descuento por planilla que realizaría cada escuela al abonarles su salario.

Durante el año 2003, mientras las carteras de AMMSAFE y SADOP seguían creciendo, se firmaron dos nuevos



acuerdos de similar naturaleza a los vigentes entonces, siempre circunscribiendo esta operatoria a los límites de la Provincia de Santa Fe. En Julio se suscribió el Convenio con la Mutual de Trabajadores Viales de la Provincia de Santa Fe, y en octubre, el Convenio con UDA (Unión de Docentes Argentinos – filial Santa Fe). Ambas entidades son poseedoras de Códigos de Descuento propios en la Provincia.

A fines del año 2003 la Mutual Isidro Bonifacio Cáceres – fundada por un grupo de militares retirados del Ejército Argentino – se acercó a esta Mutual con el objeto de solicitar asistencia económica para sus socios. Dado que la Mutual Integral de Servicios ya tenía su propio Código de Descuento Nacional – obtenido a través del Decreto 691/2000 -, encaró este nuevo emprendimiento. Se tramitaron y obtuvieron los Códigos Internos en Prefectura Naval Argentina (MIS ya poseía buenos antecedentes en esa Fuerza por haber desarrollado Círculos de Ahorro para la Vivienda entre sus agentes), y, en el año 2004, en Gendarmería Nacional. La comercialización de los créditos a las Fuerzas Armadas cesó debido a problemas internos de la Mutual I. B. Cáceres, encontrándose los créditos en la etapa final de su cobranza.

Otros Convenios están vigentes con la Caja Mutual del Personal del Banco Provincial de Santa Fe (2007), con la Asociación CELESOL de Servicios Integrales y Educativos (2007) y con la Asociación Mutual del Personal del Instituto Autárquico Provincial de Obra Social, AMPI (2008), Mutual Integrantes Poder Judicial (2015),

Desde la autorización del Reglamento de Ayuda Económica con Fondos Propios, en 1999, la Mutual Integral de Servicios también otorga créditos personales a sus propios socios, en la medida que estos van finalizando los créditos hipotecarios contraídos en el marco del Plan de Ahorro para la Vivienda. La adjudicación se supedita al historial de buen cumplimiento que los asociados hayan demostrado durante la vigencia de sus planes, tanto en la etapa de ahorro como en la de amortización.

Los socios de la entidad disponen también de un Servicio de Ahorro Mutual (Captación de Fondos de Terceros), debidamente aprobado por el organismo de contralor por la Resolución 948 del año 2003, que les permite depositar dinero en Ahorros Mutuales a Término o Cajas de Ahorro Especiales. Estos fondos depositados les retribuyen una Tasa Estímulo que se capitaliza en su cuenta. El cumplimiento de las normas específicas acerca de tasas, límites y encajes es controlado mensualmente por el INAES.

La Mutual Integral de Servicios es titular de un Reglamento de Subsidios, en virtud del cual los socios activos cobran una Ayuda Fija por matrimonio o nacimiento de hijos. También cuenta con un Reglamento de Turismo.

La institución colabora con instituciones sin fines de lucro aportando recursos materiales y humanos para cooperar con sus objetivos sociales y educativos. Asimismo realiza aportes a las Instituciones con las cuales sostiene los Convenios de Ayuda Económica, en aras de profundizar los lazos de solidaridad y propender al mayor bienestar de sus adherentes.

Respecto de los Bienes Fideicomitados, y como se encuentra detallado en la sección “DESCRIPCIÓN DEL HABER DEL FIDEICOMISO” del presente Suplemento de Prospecto, los mismos tienen distinta modalidad de cobranza según las distintas líneas de originación, a saber:

- a) *Cobranza mediante descuento de haberes por Código de Descuento*
- b) *Cobranza mediante pago voluntario*

### **Política ambiental:**

El programa de Responsabilidad Social Empresaria de MIS incluye un acuerdo suscripto con la Fundación Hábitat y Desarrollo, en cuyo marco la organización hace un aporte económico mensual con el objeto de alentar el desarrollo de iniciativas para la conservación de sitios naturales y el cuidado de la biodiversidad.

### **Estados Contables**

A continuación se exponen en forma comparativa los estados contables por los ejercicios económicos finalizados el 31 de diciembre de 2021, 31 de diciembre de 2022 y 31 de diciembre de 2023. Los Estados Contables correspondientes al 31 de diciembre de 2023 y 2022 se encuentran ajustados por inflación al 31 de diciembre de 2023, por lo que sus cifras no son comparables con las del ejercicio 2021.

**ESTADO DE SITUACIÓN PATRIMONIAL**

	AxI al 31/12/2022		AxI al 31/12/2023	
	31/12/2021	31/12/2022	31/12/2022	31/12/2023
<b>ACTIVO</b>				
<b>ACTIVO CORRIENTE</b>				
Caja y bancos	26.772.980	5.095.188	15.866.804	15.233.533
Inversiones	129.102.916	128.834.339	401.199.979	398.618.861
Créditos a Asociados	270.893.959	193.924.707	603.896.360	245.552.518
Otros Créditos	11.541.786	16.650.121	51.849.750	12.109.345
<b>Total del Activo Corriente</b>	<b>438.311.641</b>	<b>344.504.355</b>	<b>1.072.812.893</b>	<b>671.514.259</b>
<b>ACTIVO NO CORRIENTE</b>				
Inversiones	7.152.363	44.782.093	139.454.861	139.414.522
Créditos a Asociados	213.422.278	134.643.304	419.289.539	125.811.176
Otros Créditos	32.532.896	26.235.200	81.698.418	-
Bienes de Uso	7.339.663	7.353.567	22.899.569	44.730.993
<b>Total del Activo No Corriente</b>	<b>260.447.201</b>	<b>213.014.163</b>	<b>663.342.387</b>	<b>309.956.692</b>
<b>Total del Activo</b>	<b>698.758.842</b>	<b>557.518.518</b>	<b>1.736.155.280</b>	<b>981.470.950</b>
<b>PASIVO</b>				
<b>PASIVO CORRIENTE</b>				
Deudas Operativas	48.535.970	96.622.909	300.891.124	132.707.958
Remuneraciones y Cargas Sociales	1.071.802	808.505	2.517.746	3.260.836
Deudas con Asociados	363.909.146	210.118.806	654.326.023	398.123.200
<b>Total del Pasivo Corriente</b>	<b>413.516.919</b>	<b>307.550.220</b>	<b>957.734.893</b>	<b>534.091.993</b>
<b>PASIVO NO CORRIENTE</b>				
Deudas Operativas	-	-	-	-
Deudas con Asociados	191.889.985	183.898.834	572.675.025	343.925.556
Previsiones	6.582.595	5.156.039	16.056.300	5.924.417
<b>Total del Pasivo No Corriente</b>	<b>198.472.580</b>	<b>189.054.873</b>	<b>588.731.324</b>	<b>349.849.973</b>
<b>Total del Pasivo</b>	<b>611.989.499</b>	<b>496.605.092</b>	<b>1.546.466.217</b>	<b>883.941.966</b>
<b>PATRIMONIO NETO</b>	<b>86.769.343</b>	<b>60.913.426</b>	<b>189.689.063</b>	<b>97.528.984</b>
<b>TOTAL DEL PASIVO Y PATRIMONIO NETO</b>	<b>698.758.842</b>	<b>557.518.518</b>	<b>1.736.155.280</b>	<b>981.470.950</b>

**ESTADO DE RESULTADOS**

	AxI al 31/12/2022		AxI al 31/12/2023	
	31/12/2021	31/12/2022	31/12/2022	31/12/2023
<b>RECURSOS ORDINARIOS</b>				
<b>Para fines generales</b>				
Recupero de Gastos Administrativos y Originaciones	22.958.120	35.627.404	110.946.459	49.649.916
<b>Para fines específicos</b>				
Cuotas de Asociados	4.822.645	4.560.482	14.201.691	16.772.325
<b>Resultados Financieros y por Tenencia</b>	<b>98.086.878</b>	<b>56.161.718</b>	<b>174.891.882</b>	<b>96.179.147</b>
<b>TOTAL de Recursos</b>	<b>125.867.643</b>	<b>96.349.604</b>	<b>300.040.031</b>	<b>162.601.388</b>
<b>GASTOS</b>				
Grales. De Administración y Difusión	-130.731.598	-122.205.522	-380.557.335	-273.896.467
<b>Total de Gastos</b>	<b>-130.731.598</b>	<b>-122.205.522</b>	<b>-380.557.335</b>	<b>-273.896.467</b>
<b>Superávit Ordinario</b>	<b>-4.863.955</b>	<b>-25.855.918</b>	<b>-80.517.304</b>	<b>-111.295.079</b>

**INDICADORES**

	AxI al 31/12/2022		AxI al 31/12/2023	
	31/12/2021	31/12/2022	31/12/2022	31/12/2023
<b>Solvencia (P.Netto / Pasivo)</b>	<b>0,14</b>	<b>0,12</b>	<b>0,12</b>	<b>0,11</b>
<b>Rentabilidad (Resultado / P.Netto)</b>	<b>-0,06</b>	<b>-0,42</b>	<b>-0,42</b>	<b>-1,14</b>
<b>Liquidez ácida (Act. Cte. - Bs. De Cambio / Pasivo Cte.)</b>	<b>1,06</b>	<b>1,12</b>	<b>1,12</b>	<b>1,26</b>
<b>Endeudamiento (Pasivo / P.Netto)</b>	<b>7,05</b>	<b>8,15</b>	<b>8,15</b>	<b>9,06</b>

Los Estados Contables del Fiduciante al 31/12/2023 se encuentran aprobados por el Consejo Directivo según Acta N° 633 del 29/02/2024 y por Asamblea de socios N° 60 del 27/04/2024.

**Principales variaciones entre los ejercicios 2023 y 2022:** La entidad tiene establecida como parte de su política de liquidez la emisión de fideicomisos financieros, con oferta pública con un impacto positivo en el nivel de actividad. Esto genera variaciones importantes en los saldos de las cuentas involucradas (Caja y Bancos, Inversiones, Créditos y Otros Créditos) y en los indicadores relacionados, según el grado de avance de cada serie al cierre de caja ejercicio. Se destacan las principales variaciones:

Situación contable y financiera año 2023:

La actividad económica de la Mutual se llevó a cabo durante 2023, al igual que el año anterior, en un entorno signado por las condiciones macroeconómicas de nuestro país que determino una situación de alta inestabilidad por el incremento constante y sucesivo de los precios y salarios y el fuerte impacto en las tasas de interés tanto activas como pasivas. El componente inflacionario impacto en los resultados en forma significativa ya que la entidad no puede trasladar a los socios al mismo tiempo el mismo nivel de incrementos de precios y salarios.

Por ello, y considerando la fuerte influencia del denominado Ajuste por Inflación, (211.40%) el Resultado ordinario del ejercicio presentó signo negativo por un monto de \$111.295.078,95.

<b>Caja y Bancos</b>	<b>31/12/2023</b>
Bancos Cta. Cte. y Caja de Ahorro	\$ 4.456.574
Bancos Moneda Extranjera	\$ 2.636.750
Fondo Fijo	\$ 100.000
Caja Pesos	\$ 6.601.880
Soc. de Bolsa Cuenta Comitente	\$ 1.438.330
<b>TOTAL Caja y Bancos</b>	<b>\$ 15.233.533</b>

<b>Inversiones</b>	<b>31/12/2023</b>
<b>Inversiones Corrientes</b>	
AL 29 BONOS REP ARG U\$S	\$ 10.622.620
AL 30 BONOS REP ARG U\$S	\$ 197.478.645
AL 30 BONOS REP ARG U\$S	\$ 19.185.459
GD 35 BONOS REP ARG U\$S	\$ 27.722.690
VDFE MIS CLASE B \$ MIS XXIII	\$ 1.229.108
VDFE MIS CLASE B \$ MIS XXIV	\$ 10.508.042
CP MIS XXIII	\$ 64.538.014
CP MIS XXIV	\$ 36.118.046
CP MIS XXV	\$ 31.216.237
<b>Total Inversiones Corrientes</b>	<b>\$ 398.618.861</b>
<b>Inversiones No Corrientes</b>	
CP MIS XXIV	\$ 24.078.698
CP MIS XXV	\$ 20.810.824
Terreno	\$ 94.525.000
<b>Total Inversiones No Corrientes</b>	<b>\$ 139.414.522</b>
<b>TOTAL Inversiones</b>	<b>\$ 538.033.384</b>

- “Créditos a Asociados”: Se observan disminuciones (corrientes como no corrientes) durante el 2023 que responden principalmente a la conjuntura económica que obligo a la Mutual a disminuir las originaciones de Créditos y atender los retiros de fondos de los Asociados.
- “Deudas Operativas”: incluye cauciones y pases por \$ 82.016.034,06, y Underwriting \$16.384.500
- “Deudas con Asociados (Pasivo Corriente): Incluye Ahorros de los Asociados Pesos por \$ 398.123.199,52
- “Deudas con Asociados (Pasivo no Corriente)”: incluye Ahorros de los Asociados Pesos por \$217.959.490,80 y Ahorros de los Asociados Moneda Extranjera por \$.125.966.064,71 (U\$S 126.599,06).

Estado de Resultados:

- “Resultados Financieros y por Tenencia”: MUTUAL INTEGRAL DE SERVICIOS, opta por incluir dentro de este rubro “Tasa de Servicios Prestados”, “Resultado por Fideicomisos” y “Operaciones Mercado de Valores” y las “Tasas Pasivas”. Estos rubros, registraron fuertes variaciones dada la situación macro que impactó sobre el nivel de actividad y el nivel de tasas activas y pasivas.

Resultados Financieros y por Tenencia	31/12/2023
Tasa de Servicios Prestados	\$ 486.303.824,20
Tasa Estímulo Ahorros Pesos (AE)	-\$ 457.194.702,06
Tasa Estímulo Ahorros Moneda Extranjera (AE)	-\$ 2.272.082,01
RECPAM	-\$ 30.307.448,65
Rtdos. FCI, Tit. Públ., Op. Mercado y Tenencia ME	\$ 99.649.555,04
<b>TOTAL Resultados Financieros y por Tenencia</b>	<b>\$ 96.179.146,52</b>

La **TASA DE SERVICIOS PRESTADOS** es el ingreso mensual principal de MIS, con el cual se paga todos los gastos, los estímulos al Ahorro y se solventan otros servicios (originado en las ayudas económicas otorgadas) y se encuentra en el Estado de Resultados dentro de los Resultados Financieros y por Tenencia. En el balance Diciembre 2023 el monto anual es de \$486.303.824,20.

### EVOLUCIÓN DE LA CARTERA DEL FIDUCIANTE

Estado de Situación de Deudores y Composición de Saldos al 31 de marzo de 2024

	mar-2024	feb-2024	ene-2024	dic-2023	nov-2023	oct-2023
<i>Entre 0 y 30 días</i>	96,56%	96,50%	96,36%	96,50%	96,61%	96,71%
<i>Entre 31 y 90 días</i>	0,94%	0,34%	0,84%	0,87%	1,14%	1,39%
<i>Entre 91 y 180 días</i>	0,48%	0,93%	1,22%	1,18%	0,65%	0,40%
<i>Entre 181 y 365 días</i>	1,00%	1,09%	0,59%	0,35%	0,43%	0,42%
<i>Más de 365 días</i>	1,02%	1,14%	0,99%	1,10%	1,17%	1,08%
	100%	100%	100%	100%	100%	100%
	mar-2024	feb-2024	ene-2024	dic-2023	nov-2023	oct-2023
<i>Incobrabilidad mayor a 90 días (*)</i>	1,04%	1,08%	1,05%	0,86%	0,66%	0,64%

\* El porcentaje de incobrabilidad ha sido calculado sobre el total originado.

	Evolución Capitales Originados					
	mar-2024	feb-2024	ene-2024	dic-2023	nov-2023	oct-2023
Mutual Integral de Servicios	40.351.186	25.251.864	32.803.557	20.414.338	16.968.061	8.828.518
	Evolución de Saldo de Capital (*)					
	mar-2024	feb-2024	ene-2024	dic-2023	nov-2023	oct-2023
Mutual Integral de Servicios	992.845.309	815.629.670	888.080.053	788.007.409	845.418.192	972.967.698
	Relacion Creditos por Cliente					
	mar-2024	feb-2024	ene-2024	dic-2023	nov-2023	oct-2023
Mutual Integral de Servicios	1,06	1,04	1,05	1,08	1,02	1,04
	Nivel de Precancelaciones					
	mar-2024	feb-2024	ene-2024	dic-2023	nov-2023	oct-2023
Mutual Integral de Servicios	11,6%	11,8%	12,0%	12,2%	12,4%	12,6%

(\*) Los valores corresponden al monto adeudado de capital prestado originamente, a cada período.

CARTERA correspondiente a:		Mutual Integral de Servicios	
MIS XXIV	\$	172.671.017	11,7%
MIS XXV	\$	254.076.494	17,3%
MIS XXVI	\$	443.301.877	30,1%
SALDO CARTERA NO FIDEICOMITIDA	\$	601.800.311	40,9%
<b>SALDO CARTERA TOTAL*</b>	<b>\$</b>	<b>1.471.849.699</b>	

\* Incluye Cartera originada por MIS y Cartera adquirida a AMCL y Ley 5.110.

#### Flujo de fondos de los últimos 6 meses (período octubre/2023 a marzo/2024)

	oct-23	nov-23	dic-23	ene-24	feb-24	mar-24
Variación del Efectivo						
Efectivo al Inicio del Ejercicio	316.434.129,95	348.380.362,28	363.853.633,40	413.852.394,78	406.838.742,62	400.101.039,93
Efectivo al Cierre del Ejercicio	348.380.362,28	363.853.633,40	413.852.394,78	406.838.742,62	400.101.039,93	395.360.319,44
<b>Aumento (Disminución) neto del Efectivo</b>	<b>31.946.232,33</b>	<b>15.473.271,12</b>	<b>49.998.761,38</b>	<b>-7.013.652,16</b>	<b>-6.737.702,69</b>	<b>-4.740.720,49</b>
<b>CAUSAS DE LAS VARIACIONES DEL EFECTIVO</b>						
<b>Actividades operativas</b>						
Cobro Tasa Servicios Prestados	25.921.877,05	26.030.977,67	28.777.336,50	30.273.939,12	17.750.155,48	25.665.143,54
Recupero Gtos Administrativos y Originaciones	727.358,09	1.189.422,04	1.524.600,22	2.524.517,28	1.908.197,21	3.082.061,40
Cobros Cuotas Asociados	1.119.256,00	1.117.182,00	1.095.118,20	1.112.508,25	1.113.730,09	1.140.607,50
Captación/ Pagos Ahorros Asociados	-9.765.796,12	-7.855.857,02	-3.123.407,00	-12.706.736,70	1.503.497,00	-1.444.417,92
Pago Tasa Estímulo Ahorros AMT	-32.134.200,87	-20.296.270,23	-24.303.722,98	-52.379.095,82	-29.957.682,59	-39.081.687,62
Pago Gastos Administración	-9.571.935,21	-9.757.584,17	-10.953.472,00	-12.538.048,07	-14.893.743,42	-13.912.993,70
<b>Flujo neto generado por actividades operativas</b>	<b>-23.703.441,06</b>	<b>-9.572.129,71</b>	<b>-6.983.547,06</b>	<b>-43.712.915,94</b>	<b>-22.575.846,23</b>	<b>-24.551.286,80</b>
<b>Actividades de inversión</b>						
Cauciones Netas, Pases	2.378.274,20	-6.722.864,51	-7.298.175,00	47.415.727,99	-28.855.810,86	40.507.373,77
Bridge Fideicomiso y Liq. Fideicomiso MIS	5.714.947,75	24.666.863,51	--	--	56.115.665,72	
Vta./ dif cotizac títulos pcos	38.310.143,04	2.609.209,29	65.248.021,40	1.830.504,90	4.917.690,57	4.202.462,10
<b>Flujo neto generado por actividades de Inversión</b>	<b>46.403.364,99</b>	<b>20.553.208,29</b>	<b>57.949.846,40</b>	<b>49.246.232,89</b>	<b>32.177.545,43</b>	<b>44.709.835,87</b>
<b>Actividades de financiación</b>						
Cobros de Prestamos a Asociados y Convenios	18.074.826,23	21.460.253,65	19.304.249,04	20.117.364,10	8.883.831,34	15.208.758,31
Pagos de Préstamos a Asociados y Convenios	-8.828.517,83	-16.968.061,11	-20.271.787,00	-32.664.333,21	-25.223.233,23	-40.108.027,87
<b>Flujo neto generado por actividades de Financiación</b>	<b>9.246.308,40</b>	<b>4.492.192,54</b>	<b>-967.537,96</b>	<b>-12.546.969,11</b>	<b>-16.339.401,89</b>	<b>-24.899.269,56</b>
<b>AUMENTO (DISMINUCIÓN) NETO DEL EFECTIVO</b>	<b>31.946.232,33</b>	<b>15.473.271,12</b>	<b>49.998.761,38</b>	<b>-7.013.652,16</b>	<b>-6.737.702,69</b>	<b>-4.740.720,49</b>

(1) Cauciones Netas: Incluye las operaciones de pases y las cauciones tomadoras que la entidad realiza en el Mercado Argentino de Valores ante eventuales necesidades de fondos y las cancelaciones de las mismas a medida que la mutual cuenta con liquidez.

*La Mutual maneja sus excedentes/requerimientos transitorios de caja a través de préstamos puentes de fideicomisos, cauciones bursátiles, inversiones en fondos comunes de inversión y compra y venta de cartera de ayudas económicas.*

*En todo momento, se mantienen altos niveles de efectivo y se cumple con las exigencias de encajes mínimos establecidos por el INAES.*

#### Cantidad de empleados

-

- al 31 de diciembre de 2021: 9 empleados
- al 31 de diciembre de 2022: 9 empleados
- al 31 de diciembre de 2023: 9 empleados
- al 31 de marzo de 2024: 9 empleados

A la fecha del presente Suplemento de prospecto no existen variaciones respecto de la última dotación de personal informada.

**Series de fideicomisos emitidos vigentes\*:**

Serie	V DFA	V DFB	CP	Total
MIS XXIV	-	-	114.270.251	114.270.251
MIS XXV	-	36.190.000	136.426.947	172.616.947
MIS XXVI	132.483.518	38.500.000	182.973.590	353.957.108
<b>Total</b>	<b>132.483.518</b>	<b>74.690.000</b>	<b>433.670.788</b>	<b>640.844.306</b>

\*Información a la fecha del presente Suplemento de Prospecto

**Cobranza Anticipada - Fideicomisos Vigentes**  
(Información al 31 de marzo de 2024)

Series	Valor Nominal	Fecha de Corte	% Cobranza Anticipada
MIS XXIV	\$ 620.023.554	30/4/2023	4,58%
MIS XXV	\$ 614.385.807	31/7/2023	6,59%
MIS XXVI	\$ 584.936.228	31/1/2024	3,13%

**Estado de Situación de Deudores - Fideicomisos Vigentes**  
(Información al 31 de marzo de 2024)

Series	Valor Fideicomitado	Fecha de Corte	Saldo Fideicomitado	Cobrado	Atraso al 31/03/2024 Saldo Fideicomitado por operación				
					0 - 31	32 - 90	91 - 180	181 - 365	366 / +
MIS XXIV	\$ 437.613.028	30/4/2023	\$ 85.338.707	80,50%	18,38%	0,17%	0,42%	0,53%	0,00%
MIS XXV	\$ 411.016.947	31/7/2023	\$ 125.700.297	69,42%	28,90%	0,10%	0,42%	1,16%	0,00%
MIS XXVI	\$ 457.948.590	31/1/2024	\$ 325.627.096	28,89%	69,97%	1,14%	0,00%	0,00%	0,00%

**PRODUCTOS Y SERVICIOS FINANCIEROS OFRECIDOS POR MUTUAL INTEGRAL DE SERVICIOS:**

Mutual Integral de Servicios brinda a sus socios diversos beneficios: Descuentos en comercios adheridos, Ahorro Mutual, Ayuda para Vivienda, Subsidios para nacimiento, adopción y matrimonio, Turismo (descuentos en hotelería), Contratación de Seguros, Asesoría Jurídica. Entre éstos, Mutual Integral de Servicios brinda a sus asociados la posibilidad de acceder al crédito en condiciones dignas e igualitarias.

La Mutual asiste financieramente a sus asociados en forma directa y a los asociados de otras instituciones a través de la celebración de convenios de ayuda mutua. Para legitimar este servicio obtuvo la aprobación del correspondiente Reglamento de Ayuda Económica con Fondos Propios en el INAES, en el año 1999.

El 19 de Diciembre del 2013, por Resolución N° 0032 de la Secretaría de Tecnologías para la Gestión del Ministerio de Gobierno y Reforma del Estado de la Provincia de Santa Fe, la Mutual fue autorizada a operar con el sistema de Código de Descuento de Haberes reglamentada por el Decreto 2420/11 y sus modificatorias.

La Mutual figura en el Registro de Entidades que poseen el Código de Descuento para la Administración Pública Nacional, inscripción que ha sido renovada mediante el Decreto 14/2012.

**Convenios de Asistencia Económica:**

- Convenio MIS – AMMSAFE (Asociación Mutual del Magisterio de Santa Fe) – 1999.
- Convenio MIS - Trabajadores Viales de la Provincia de Santa Fe – 2000.
- Convenio MIS – SADOP (Sindicato Argentino de Docentes Particulares) (descuento por planillas que practica cada escuela al abonar el salario.) – 2002

- Convenio MIS – Asociación CELESOL de Servicios Integrales Educativos – 2005.
- Convenios MIS – AMPI (Asociación Mutual del Personal del Instituto Autárquico Provincial de Obras Social – 2008.
- Convenio MIS – MIPJ (Mutual Integrantes del Poder Judicial) – 2014.
- Convenio MIS – MUPCN (Mutual del Personal Civil de la Nación) – 2016.
- Convenio MIS – AMMER (Asociación Mutual Modelo de Entre Ríos) – 2016.

#### Convenios de Compra de Cartera:

Alrededor del 80% de la cartera está colocada entre los asociados de otras instituciones con las que han suscrito convenios de ayuda mutua o convenios de compra de cartera. Estas entidades no disponen de recursos suficientes para prestar servicios de asistencia económica a sus afiliados. Adicionalmente otorga préstamos personales directos a sus afiliados pero en un volumen menor. Debido a que la demanda de créditos de este origen ha venido creciendo ininterrumpidamente, los fondos disponibles de MIS se han aplicado íntegramente en todos los periodos necesitando recurrir al Fideicomiso como herramienta de financiamiento para cubrir dicha necesidad.

### **VI- DESCRIPCIÓN DEL ORGANIZADOR Y ASESOR FINANCIERO**

First Corporate Finance Advisors S.A. (“FIRST”) se encuentra inscripta en Inspección General de Justicia el 08/02/99 bajo el Nro. 1.858, libro Nro. 4 de Sociedades por Acciones, el cambio por la de denominación social mencionada fue inscripto el 08/10/13 bajo el Nro. 20.031 del Libro Nro. 65 de Sociedades por Acciones. Tiene su sede social en la calle 25 de mayo 596, piso 20, de la Ciudad de Buenos Aires. Tel. 011-4311-6014. Fax: 4311-6018. Email info@firstcfa.com Sitio web institucional: <http://www.firstcfa.com/> CUIT: 33-70097858-9.

FIRST está conformado por un equipo de profesionales con más de 30 años de experiencia en servicios de asesoramiento financiero en los principales mercados de América Latina. Los mismos se han especializado en la prestación de servicios de alta sofisticación a una amplia cartera de clientes que incluye tanto grandes conglomerados empresariales nacionales y extranjeros como a empresas familiares y Gobiernos Nacional, Provincial y Municipal, con fuerte foco en las principales industrias del espectro económico que conforman nuestra región.

Con más de 20 años de experiencia en securitizaciones en la región, FIRST ha sido partícipe de los hechos más significativos de la historia reciente del mercado de capitales argentino. Alguno de estos hechos relevantes:

- o Realización de la primera Securitización hecha en Argentina.
- o Asesoramiento en la transacción con el primer Investment Grade International en América Latina (S&P BBB-).
- o Estructuración de más de 1.000 series de fideicomisos financieros por un monto superior a \$ 55.000 millones.

Nuestras líneas de servicios incluyen Negocios (Business Strategy, Corporate Finance Advisory, M&A, Valuación, Fairness Opinion y Infrastructure Advisory) y Financiamiento (Securitización, Deuda Corporativa, Reestructuración), contando con experiencia en diversas Industrias (Financial Services, Consumer Finance / Retail, Agibusiness, Energía y Recursos, Real Estate, Infraestructura, Tecnología, Media y Telecomunicaciones).

#### **Órgano de Administración**

<b>Cargo</b>	<b>Nombre y Apellido</b>	<b>Vto. de los Mandatos</b>
Presidente	MIGUEL ANGEL ARRIGONI	Hasta la Asamblea que trate los EECC al 31/05/2024
Vicepresidente	GUILLERMO ALBERTO BARBERO	Hasta la Asamblea que trate los EECC al 31/05/2024

Directores	DANIEL HORACIO ZUBILLAGA JOSE LUIS GAROFALO GUIDO DALLA BONA MAINI VICTOR LAMBERTI HORACIO CONTINO ESTEBAN CARLOS GARCIA BRUNELLI DAVID EDUARDO MONTEMURRI FERNANCO TERRÉ	Hasta la Asamblea que trate los EECC al 31/05/2024
Director Suplente	ALICIA BEATRIZ MOLINA	Hasta la Asamblea que trate los EECC al 31/05/2024

### **Órgano de fiscalización**

La sociedad prescinde de Sindicatura conforme lo dispuesto por el art. 284 de la Ley General de Sociedades.

### **VII. DESCRIPCIÓN DE LOS AGENTES DE RECAUDACIÓN**

La descripción de los Agentes de Recaudación se detalla como ANEXO I al presente Suplemento de Prospecto.

### **VIII. AGENTES DE PERCEPCIÓN DE LA COBRANZA**

La descripción de los Agentes de Percepción se detalla como ANEXO I al presente Suplemento de Prospecto.

### **IX. DESCRIPCIÓN DEL AGENTE DE CUSTODIA**

#### **BANCO BICA S.A.**

**1-Fecha de Constitución:** 06 de junio de 2012.

**2-Número de Banco:** 426

**3-Inscripción:** N° 1570, folio 207, del Libro 11 de Estatutos de Sociedades Anónimas del Registro Público de Comercio de Santa Fe, (Legajo N° 3719), el 29 de junio de 2012

**4-Actividad Principal:** Banco Comercial de Primer Grado.

**5- Sede Social:** 25 de Mayo 2446 - Santa Fe – CP: 3000

**6- CUIT:** 30-71233123-9

**7- Descripción de la entidad. Operatoria y funcionamiento:** Mediante Resolución N° 117 del 24 de mayo de 2012 el Banco Central de la República Argentina (BCRA) autorizó a Bica Cooperativa de Emprendimientos Múltiples Ltda. (Bica CEML) y a Regional Trade S.A., en carácter de accionistas, y en los términos del artículo 7° de la Ley de Entidades Financieras N° 21.526 (LEF), a instalar un banco comercial de primer grado bajo la denominación “Banco Bica S.A.” con domicilio en la ciudad de Santa Fe, Provincia de Santa Fe, iniciando formalmente sus actividades en fecha 1° de octubre de 2012.

**8- Objeto Social: Artículo Tercero del Estatuto Social:** La Sociedad tiene por objeto efectuar en general toda operación autorizada por la Ley de Entidades Financieras y reglamentaciones vigentes para los bancos comercial, y en especial las normas que dicte el Banco Central de la República Argentina. Estas actividades podrá realizarlas por cuenta propia, por comisión de terceros, y/o asociadas a terceros, dentro o fuera del país. Para el cumplimiento de su objeto realiza las operaciones de intermediación habitual entre la oferta y la demanda de recursos financieros: activos, pasivos y de servicios que no estén prohibidos por la ley de entidades financieras o por las disposiciones y reglamentación.

La Sociedad tiene plena capacidad jurídica para el cumplimiento de su objeto, pudiendo realizar los actos, celebrar negocios y realizar las actividades que sean conducentes al mismo sin limitación de especie o naturaleza alguna.

**9- Página web:** [www.bancobica.com.ar](http://www.bancobica.com.ar)

**10- Tel/Fax:** 0342-4500300. **Correo Electrónico:** [mmelchiori@bancobica.com.ar](mailto:mmelchiori@bancobica.com.ar)

**11- Órganos de Administración y Fiscalización de Banco Bica S.A.:** esta información podrá ser consultada por los interesados en la página web del BCRA. En tal caso consultar [www.bcr.gov.ar/Sistema Financiero/Sobre Entidades Financieras/Por Entidad/ Banco Bica S.A /Directivos](http://www.bcr.gov.ar/SistemaFinanciero/SobreEntidadesFinancieras/PorEntidad/BancoBicaS.A/Directivos), por tratarse de una entidad financiera sujeta a su control:



**Información Contable de Banco Bica S.A.:** La información contable podrá ser consultada por los interesados en la página web del BCRA. En tal caso, consultar [www.bkra.gob.ar](http://www.bkra.gob.ar) // Sistema Financiero/ Sobre Entidades Financiera/ Por Entidad/ Banco Bica S.A./Estados Contables, por tratarse de una entidad financiera sujeta a su control.

Entre Rosario Administradora Sociedad Fiduciaria S.A., en calidad de Fiduciario y Banco Bica S.A., en calidad de Agente de Custodia, se ha celebrado un Convenio de Custodio en virtud del cual Banco Bica S.A. procederá a la guarda, custodia, conservación y prestación de los demás servicios, de todos aquellos documentos que sean cedidos en propiedad fiduciaria por el fiduciante Mutual Integral de Servicios, en el marco del Fideicomiso Financiero MIS Serie IV y subsiguientes en los cuales la Fiduciaria se desempeñe como tal, y en los cuales se ha determinado encomendar la custodia al Banco.

## **X. DESCRIPCIÓN DEL AGENTE DE CONTROL Y REVISIÓN**

El Agente de Control y Revisión titular es Daniel H. Zubillaga, Contador Público (UBA), C.P.C.E.C.A.B.A. T° 127 F° 154, Fecha de inscripción 19/01/1983– C.P.C.E. Prov. Santa Fe M.N. 10727, Fecha de inscripción 05/07/1993, CUIT: 23-13404269-9, e-mail: [info@zubillagayasoc.com](mailto:info@zubillagayasoc.com). Agentes de Control y Revisión suplentes: Víctor Lamberti, Contador Público, C.P.C.E.C.A.B.A. T° 176 F° 188, Fecha de inscripción: 21/12/1988, CPCE Prov. Santa Fe M.N. 01/18859, fecha de inscripción 24/02/2014, CUIT: 20-14563149-2, e-mail: [info@zubillagayasoc.com](mailto:info@zubillagayasoc.com), y Guillermo A. Barbero, Contador Público, C.P.C.E.C.A.B.A. T° 139 F° 145, Fecha de inscripción: 11/09/1984 – CPCE Prov. Santa Fe M.N. 22108, fecha de inscripción 27/03/2023, CUIL: 20-13071381-6, e-mail: [info@zubillagayasoc.com](mailto:info@zubillagayasoc.com)

Dichos informes contarán con firma certificada por el C.P.C.E.C.A.B.A y los mismos serán publicados mensualmente en la AIF por el Fiduciario en un plazo que no podrá exceder los 20 días hábiles luego del cierre de cada mes que se trate.

## **XI. DESCRIPCIÓN DEL HABER DEL FIDEICOMISO**

### **1.- Origenación de los Créditos:**

El patrimonio fideicomitado del Fideicomiso Financiero MIS XXVII se encuentra compuesto por los “Créditos Adquiridos” y los “Créditos Originados”

**(A) Créditos Adquiridos:** son los derechos crediticios en pesos transferidos por el Fiduciante al Fideicomiso originados en operaciones de préstamos en efectivo instrumentados: en (i) solicitudes de crédito y pagarés que representan un 54,9% del Valor Fideicomitado; y (ii) por medios electrónicos (conforme definición de Créditos Electrónicos) que representan un 21,1% del Valor Fideicomitado. Ambos, adquiridos por el Fiduciante a AMCL y a AMPS Ley 5110. En todos los casos la Cobranza se percibe a través del sistema de código de descuento de titularidad de los Agentes de Recaudación y/o los Agentes de Percepción, excepto para CREDIFE, y los préstamos otorgados por AMCL a sus asociados que se efectúan mediante pago voluntario.

**(B) Créditos Originados:** son los derechos crediticios en pesos transferidos por el Fiduciante al Fideicomiso originados en operaciones de préstamos en efectivo instrumentados: (i) en solicitudes de crédito y pagarés que representan un 10,7% del Valor Fideicomitado; y (ii) por medios electrónicos (conforme definición de Créditos Electrónicos) que representan un 13,4% del Valor Fideicomitado, cuya Cobranza se efectúa a través del sistema de código de descuento de titularidad propia de MIS así como de MIPJ , AMMSAFE , MUPCN, AMPI y MUTUAL MODELO.

Los Créditos Electrónicos son aquellos Créditos Adquiridos o Créditos Originados transferidos por el Fiduciante al Fideicomiso originados en operaciones de préstamos en efectivo: (i) instrumentados por medios electrónicos luego del proceso de validación de identidad realizado a través de la utilización del sistema App VIO o METAMAP (“Créditos Electrónicos MIS”) y por sistema informático “eSign” desarrollado por ITS Fintech Solutions S.R.L (“Créditos Electrónicos AMCL”), que representan un 34,4% de los Créditos Fideicomitados; cuya Cobranza se efectúa a través del sistema de código de descuento de titularidad de MIS, de MIPJ, AMMSAFE y AMCL.

Asimismo, aquellos Créditos Adquiridos o Créditos Originados, que no son Créditos Electrónicos, cuentan con solicitudes de crédito y pagarés que fueron endosados por el Fiduciante al Fideicomiso.

Tomando como base el Valor Fideicomitado, el 76% de los Créditos Fideicomitados corresponden a Créditos Adquiridos y el 24% corresponde a Créditos Originados.

Asimismo, el 34,4% del Valor Fideicomitado corresponde a los Créditos Electrónicos, desagregados en un 13,4% de Créditos Originados y un 21,1% de Créditos Adquiridos.

Los créditos documentados en Solicitudes de Crédito y Pagarés -que han sido debidamente endosados por el Fiduciante a favor del Fiduciario- representan el 65,6% del Valor Fideicomitado, desagregado en un 10,7% de Créditos Originados y un 54,9% de Créditos Adquiridos.

Tomando como base el Saldo de Capital, el 73,3% de los Créditos Fideicomitados corresponden a Créditos Adquiridos y el 26,7% corresponde a Créditos Originados.

Asimismo, el 30,7% del Saldo de Capital corresponde a los Créditos Electrónicos, desagregados en un 13,9% de Créditos Originados y un 16,8% de Créditos Adquiridos.

Los créditos documentados en Solicitudes de Crédito y Pagarés -que han sido debidamente endosados por el Fiduciante a favor del Fiduciario- representan el 69,3% del Saldo de Capital, desagregado en un 12,9% de Créditos Originados y un 56,4% de Créditos Adquiridos..

Los Créditos Electrónicos, si bien han sido otorgados siguiendo los mismos criterios de originación de los Créditos Originados (para el caso de Créditos Electrónicos MIS) y los Créditos Adquiridos de AMCL (para el caso de Créditos Electrónicos AMCL), carecen de documentación física respaldatoria, no cuentan con firma ológrafa o digital y los mismos se encuentran documentados a través del proceso de validación de identidad realizado mediante la plataforma “App Vio” o METAMAP (“Créditos Electrónicos MIS”) y por sistema informático “eSign” desarrollado por ITS Fintech Solutions S.R.L (“Créditos Electrónicos AMCL”).

El sistema App Vio, METAMAP y el sistema informático “eSign”, permite implementar técnicas de control de la integridad y registro de datos y transacciones, así como el manejo de la información sensible de los canales electrónicos y las técnicas que brindan trazabilidad y permiten su verificación.

Los Créditos Electrónicos cuentan con al menos una cuota paga y el comprobante de transferencia bancaria al tomador del monto de crédito correspondiente, y la cobranza de los mismos se realiza a través de códigos de descuento de titularidad de MIS (9,3% del Valor Fideicomitado), de MIPJ (0,5% del Valor Fideicomitado), AMCL (un 21,1% del Valor Fideicomitado) y AMMSAFE (3,5% del Valor Fideicomitado).

Si bien determinados Créditos en su originación cuentan con Seguro de Vida o han sido autoasegurados por el Fiduciante (conforme se detalla en cada línea más abajo), el crédito eventual que se perciba por indemnizaciones pagadas bajo el Seguro de Vida respecto de los Créditos, no constituye Bienes Fideicomitados. No obstante el Fiduciante se obliga a abonar el saldo deudor de los Créditos correspondiente a Deudores que hubiesen fallecido, respecto a los préstamos que cuentan con tal cobertura o que hubiese sido autoasegurados por él.

A continuación se expone un esquema correspondiente a las originaciones de los Créditos fideicomitados:

## **2.- Apertura por Forma de Originación y por Línea:**

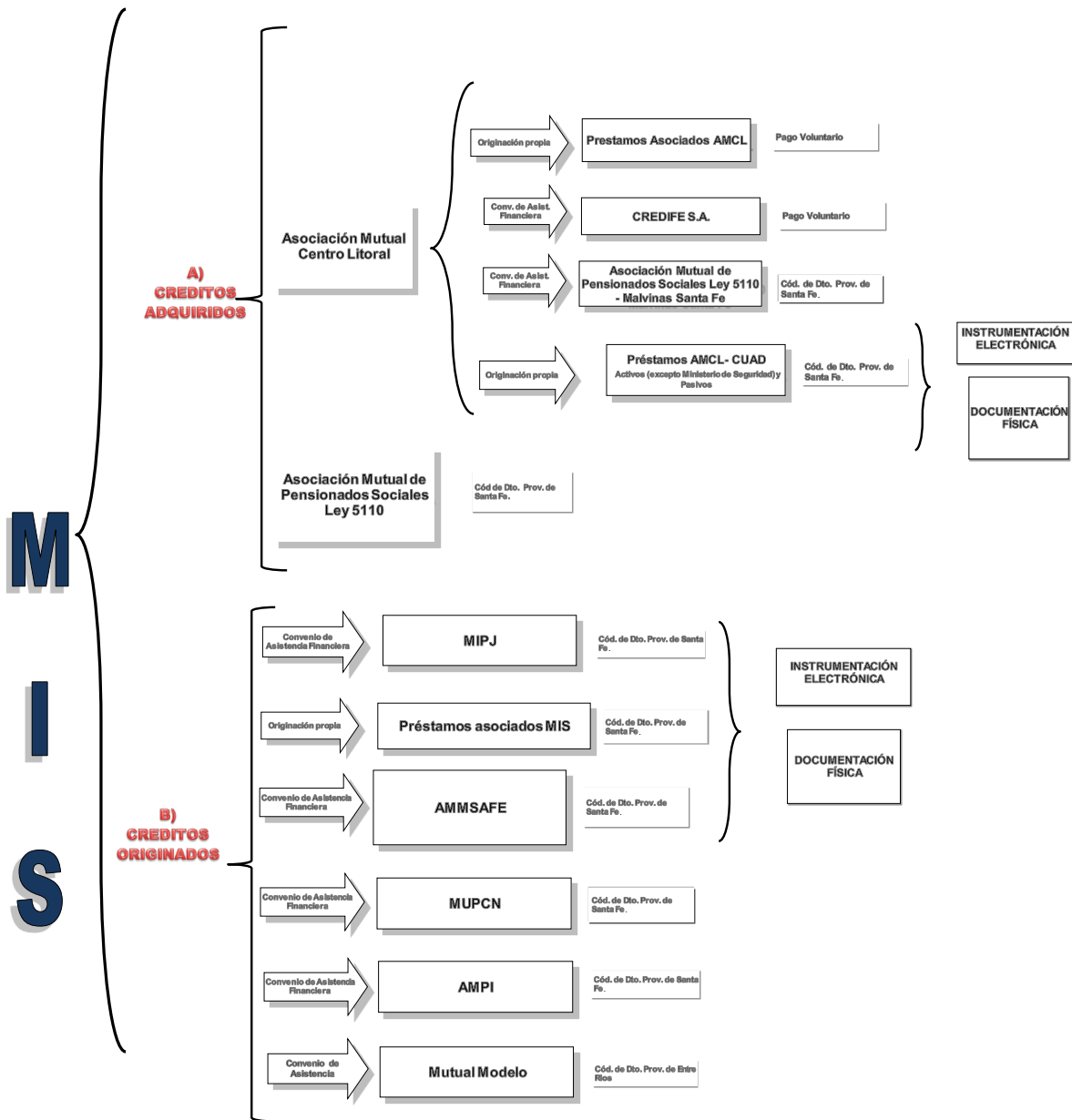

(\*). Documentación Física: documentados en Solicitudes de Crédito y Pagarés que han sido debidamente endosados por el Fiduciante a favor del Fiduciario.

(\*). Instrumentación Electrónica: instrumentados por medios electrónicos luego del proceso de validación de identidad realizado a través de la utilización del sistema METAMAP o App VIO (“Créditos Electrónicos MIS”) y por sistema informático “eSign” desarrollado por ITS Fintech Solutions S.R.L (“Créditos Electrónicos AMCL”).

### 3.- Requisitos comunes de otorgamiento de los Créditos:

#### (i) Créditos Adquiridos a AMCL

Asociación Mutual Centro Litoral (“AMCL”) cedió a Mutual Integral de Servicios (“MIS”) una Cartera de Créditos originada por AMCL en virtud de: (i) Convenios de asistencia financiera celebrados con: Asociación Mutual de Pensionados Sociales Ley 5110 (“AMPS Ley 5110”) en conjunto con Asociación Mutual Malvinas Santa Fe (“Malvinas Santa Fe”); y con CREDIFE S.A.; (ii) Préstamos personales otorgados por AMCL-CUAD otorgados a los empleados públicos activos (excepto Ministerio de Seguridad) y pasivos de la Provincia de Santa Fe por medio del Centro de Ex Soldados Combatientes en Malvinas (“AMCL-CUAD”); (iii) Préstamos Personales otorgados a sus Asociados .

A continuación se expone un detalle de los requisitos mínimos observados por las entidades para el otorgamiento de los Créditos a los afiliados:

	ASOCIADOS AMCL	AMCL - AMPS LEY 5110 - A.M. MALVINAS SANTA FE	AMCL - CREDIFE	CUAD
<b>Beneficiarios</b>	Afiliados a la Mutual	PENSIONADOS VETERANOS DE MALVINAS	Cientes de CREDIFE	Empleados públicos Pcia Santa Fe - Activos y Pasivos (Excepto Ministerio de Seguridad), socios de AMCL
<b>Tipo de Amortización</b>	FRANCES	FRANCES	FRANCES	FRANCES
<b>Destino</b>	CONSUMO	CONSUMO	CONSUMO	CONSUMO
<b>Moneda</b>	PESOS	PESOS	PESOS	PESOS
<b>Monto a Financiar</b>	\$ 1.000,00	\$ 1.000,00	\$ 1.000,00	\$ 1.000,00
<b>Min / Max</b>	\$ 1.000.000,00	\$ 500.000,00	\$ 1.000.000,00	\$ 1.000.000,00
<b>Plazos a Financiar</b>	Hasta 48 cuotas	Hasta 18 Cuotas	Hasta 18 Cuotas	Hasta 18 Cuotas
<b>Garantía</b>	PERSONAL	Personal	Sin Garantía	Sin Garantía
<b>Instrumentación</b>	SOLICITUD Y PAGARE	SOLICITUD Y PAGARE	Solicitud + Pagare	Solicitud + Pagare
<b>Pago de las Cuotas</b>	MENSUAL	MENSUAL	Mensual	Mensual
<b>Forma de Pago de las Cuotas</b>	PAGO VOLUNTARIO	CODIGO DE DESCUENTO	PAGO VOLUNTARIO	CODIGO DE DESCUENTO
<b>Documentación</b>	LEGAJO PATRIMONIAL DNI-SUELDO-SERVICIO	DNI - Recibo previsional Servicio	LEGAJO PATRIMONIAL DNI-SUELDO-SERVICIO	LEGAJO PATRIMONIAL DNI-SUELDO-SERVICIO- Constancia CBU- Condición de Socio de la AMCL
<b>Conformación del Legajo</b>	Solicitud - Pagaré - Liquidación - Recibo - DDJJ PEP - Documentación	SOLICITUD DE CREDITO, PAGARE, RECIBOS DE HABERES, DOMICILIO, Y DEMAS DOC. PATRIMONIAL	Solicitud - Pagaré - Liquidación - Recibo - DDJJ PEP - Documentación	SOLICITUD DE CREDITO, PAGARE, RECIBOS DE HABERES, Autorización de Descuento, DOMICILIO, Y DEMAS DOC. PATRIMONIAL
<b>Seguro de Vida</b>	CON SEGURO	SIN SEGURO	SIN SEGURO	CON SEGURO
<b>Liquidación de la Ayuda</b>	AMCL	AMCL	AMCL	AMCL

A continuación se expone un detalle de los principales aspectos correspondientes a los Créditos adquiridos por MIS a AMCL que integran el patrimonio fideicomitado:

**(i). a)- Préstamos otorgados a asociados de Asociación Mutual Centro Litoral (“AMCL”).**

**Proceso de cobranza:**

AMCL se obliga a cobrar el importe de las cuotas y transferirlo a MIS, dentro de las 24 hs. de su percepción. MIS por su parte transferirá los fondos correspondientes a los Créditos fideicomitados a la Cuenta Fiduciaria, dentro de las 24 hs. de su percepción.

**(i). b) Préstamos otorgados por AMCL a empleados públicos activos (excepto Ministerio de Seguridad) y pasivos de la Provincia de Santa Fe (“AMCL-CUAD”)**

**Proceso de cobranza:**

La Cobranza se retiene de los haberes de los Deudores: a) líneas de empleados activos por intermedio del Código de Descuento de titularidad de AMCL que será depositado en la Cuenta del Nuevo Banco de Santa Fe de titularidad de AMCL y b) línea de empleados pasivos por Código de Descuento de Centro de Ex Soldados Combatientes en Malvinas será depositado en la Cuenta del Nuevo Banco de Santa Fe de Centro de Ex Soldados Combatientes en Malvinas, el cual a las 24 horas transfiere a la Cuenta del Nuevo Banco de Santa Fe de titularidad de AMCL. Acreditada la Cobranza en la cuenta de AMCL, la misma será transferida a la Cuenta Fiduciaria, dentro de las 24 horas de su percepción.

**(i). c) Convenio Marco de Asistencia Financiera con Asociación Mutual de Pensionados Sociales Ley 5110 (AMPS Ley 5110) en conjunto con Asociación Mutual Malvinas Santa Fe.**

### Proceso de cobranza:

AMPS Ley 5110 depositará dentro de las 24 hs. de su percepción la Cobranza a la Cuenta Recaudadora de titularidad de BICA AGIL S.R.L. El Fiduciario cuenta con un poder irrevocable de administración y disposición de los fondos depositados en la Cuenta Recaudadora en función del cual diariamente transferirá a la Cuenta Fiduciaria los importes depositados hasta cubrir el Flujo de Fondos Teórico.

### (i). d) Convenio de Otorgamiento de Ayudas Económicas entre Asociación Mutual Centro Litoral con CREDIFE S.A.

#### Proceso de cobranza:

AMCL celebró un convenio de recaudación con BICA AGIL S.R.L y BANCO BICA S.A. para que este último perciba en forma exclusiva el monto de las cuotas de las Ayudas Económicas otorgadas a través de CREDIFE S.A. En consecuencia, BANCO BICA S.A. será el Agente de Percepción de Cobranza de las Ayudas Económicas otorgadas, obligándose a percibir el monto por cuenta y orden de AMCL en sus sucursales, el pago voluntario de los Deudores a través del sistema de cobro "BICA ÁGIL" de titularidad de BICA ÁGIL S.R.L. La rendición de la Cobranza se abonará mediante la acreditación de los importes en la Cuenta Recaudadora dentro de las 24 horas desde su percepción.

La Cobranza, depositada en una Cuenta Recaudadora abierta en Banco Bica S.A. a la orden de Bica Ágil S.R.L., es transferida a la Cuenta Fiduciaria dentro de las 24 hs. de su percepción.

#### Procedimiento de cobranza

LINEA	FORMA DE COBRANZA	AGENTE DE PERCEPCIÓN TITULAR DE CÓDIGO DE DESCUENTO
Convenio Asistencia Financiera Asoc. Mutual Pensionados Sociales Ley 5110 / Malvinas Santa Fe	Código de Descuento (Agente de Percepción)	Asoc. Mutual Malvinas Santa Fe
Convenio Asistencia Financiera con Credife S.A.	Pago Voluntario en Banco Bica S.A.	N/A
CUAD (Activos) Excepto Min de Seguridad	Código de Descuento (Agente de Percepción)	Asociacion Mutual Centro Litoral
CUAD (Pasivos)	Código de Descuento (Agente de Percepción)	Asociacion Mutual de Excombatientes de Malvinas
Asociación Mutual Centro Litoral	Pago Voluntario	
<b>PROCESO DE COBRANZAS</b>		
La Cobranza se retiene de los haberes de los Deudores por intermedio del Código de Descuento de titularidad de los Agentes de Percepción y es depositado en una cuenta de su titularidad. Los agentes transferirán los fondos correspondientes a los Créditos Fideicomitidos a una cuenta abierta en Banco de Santa Fe S.A. de titularidad de AMCL en el caso de las asistencias otorgadas a los agentes Activos (Excepto Ministerio de Seguridad) y de titularidad de Asociacion Mutual Ex-combatientes de Malvinas quien transferirá dentro de las 24hs de percibida la cobranza a AMCL. Acreditada la Cobranza en la cuenta de AMCL, la misma será transferida a la Cuenta Fiduciaria, dentro de las 24 horas de su percepción. Respecto de la Línea "Convenio de Asistencia Financiera con Credife S.A.", la Cobranza es percibida por pago voluntario de los Deudores en sucursales del Banco Bica S.A. mediante el sistema de cobro "Bica Ágil". La Cobranza, depositada en una Cuenta Recaudadora abierta en Banco Bica S.A. a la orden de Bica Ágil S.R.L., es transferida a la Cuenta Fiduciaria dentro de las 24 hs. de su percepción.		
i). a)- Préstamos otorgados a asociados de Asociación Mutual Centro Litoral ("AMCL").		
<b>Proceso de cobranza:</b>		
AMCL se obliga a cobrar el importe de las cuotas y transferirlo, dentro de las 24 hs. de su percepción. MIS por su parte transferirá los fondos correspondiente a los Créditos Fideicomitidos a la Cuenta Fiduciaria, dentro de las 24 hs. de su percepción.		

### Garantía

La cesión se realizó con garantía, circunstancia por la cual AMCL se obliga al pago de todos y cada uno de los créditos, por los montos y en los plazos originales de los créditos, inclusive por circunstancias imputables a la actuación de los Agentes de Percepción tales como (i) retención indebida de fondos, (ii) suspensión o pérdida de los Códigos de Descuento o (iii) revocación de los convenios interentidad y colaboración celebrados entre las entidades.

Adicionalmente, el Fiduciante, asumió el carácter de deudor solidario, liso, llano y principal pagador (el "Garante"), en los términos de los artículos 1574 y siguientes del Código Civil y Comercial de la Nación, cuando por cualquier circunstancia imputable a los Agentes de Recaudación y/o Agentes de Percepción, éstos no remitan al Fiduciario en tiempo y forma y de conformidad con lo estipulado al respecto en el Contrato de Fideicomiso, la Cobranza de los Créditos y hasta tanto la rendición de la Cobranza hubiese sido reestablecida y por hasta el monto de la Cobranza que debió ingresar en el mes inmediato anterior a una Fecha de Pago de Servicios y que fuera retenida por los Agentes de Recaudación y/o Agentes de Percepción conforme a lo establecido en el artículo 1.11 del Contrato Suplementario.

## (ii) Créditos Adquiridos a AMPS Ley 5110

AMPS Ley 5110 cedió a Mutual Integral de Servicios (“MIS”) una Cartera de Créditos originada por dicha entidad cuya cobranza opera por el Código de Descuento de su titularidad. A continuación se expone un detalle de los requisitos mínimos observados por la entidad para el otorgamiento de los Créditos a sus afiliados:

	<b>AMPS LEY 5110</b>
<b>Beneficiarios</b>	PENSIONADOS LEY 5110
<b>Tipo de Amortización</b>	FRANCES
<b>Destino</b>	CONSUMO
<b>Moneda</b>	PESOS
<b>Monto a Financiar</b> <b>Min / Max</b>	\$ 2.000,00
	\$ 67.500,00
<b>Plazos a Financiar</b>	Hasta 12 cuotas
<b>Garantía</b>	Las personas mayores de 59 años (mujeres) y 64 años (hombres) necesitan una garantía para todas las líneas.
<b>Porcentaje de Descuento de Haberes</b>	50%
<b>Instrumentación</b>	SOLICITUD Y PAGARE
<b>Pago de las Cuotas</b>	MENSUAL
<b>Documentación</b>	LEGAJO PATRIMONIAL DNI-SUELDO-SERVICIO
<b>Forma de Pago de las Cuotas</b>	CODIGO DE DESCUENTO
<b>Conformación del Legajo</b>	SOLICITUD DE CREDITO, PAGARE, RECIBOS DE HABERES, DOMICILIO, Y DEMAS DOC. PATRIMONIAL
<b>Garantías</b>	SOLA FIRMA
<b>Seguro de Vida</b>	SIN SEGURO
<b>Liquidación de la Ayuda</b>	AMPS LEY 5110

### Proceso de cobranza:

En virtud del Convenio de Recaudación suscripto entre MIS, AMPS Ley 5110 y Rosario Administradora Sociedad Fiduciaria S.A., AMPS Ley 5110 depositará en la Cuenta Fiduciaria los fondos correspondiente a la Cobranza de los Créditos fideicomitados, dentro de las setenta y dos horas Hábiles de la acreditación del pago que efectúe la Tesorería de la Provincia o de la fecha que el solicitante le abone directamente, si fuera el caso. La obligación de pago asumida por el cedente, el mismo no solo obliga a transferir los fondos de las cuotas abonadas, sino que también debe transferir los fondos de las cuotas no percibidas de los deudores cedidos.

### Garantía:

El Fiduciante, asumió el carácter de deudor solidario, liso, llano y principal pagador (el “Garante”), en los términos de los artículos 1574 y siguientes del Código Civil y Comercial de la Nación, cuando por cualquier circunstancia imputable a los Agentes de Recaudación y/o Agentes de Percepción, éstos no remitan al Fiduciario en tiempo y forma y de conformidad con lo estipulado al respecto en el Contrato de Fideicomiso, la Cobranza de los Créditos y hasta tanto la rendición de la Cobranza hubiese sido reestablecida y por hasta el monto de la Cobranza que debió ingresar en el mes inmediato anterior a una Fecha de Pago de Servicios y que fuera retenida por los Agentes de Recaudación y/o Agentes de Percepción conforme a lo establecido en el artículo 1.11 del Contrato Suplementario.

## (iii) Créditos Originados

	MIPJ	AMMSAFE	MIS	MUPCN	AMPI	MUTUAL MODELO
<b>Beneficiarios</b>	AFILIADOS A LA MUTUAL	DOCENTES PUBLICOS PROVINCIA DE SANTA FE	AFILIADOS A MIS	Afiliados a MUPCN	AFILIADOS A MUTUAL AMPI	Afiliados a Mutual Modelo
<b>Tipo de Amortización</b>	FRANCES	FRANCES	FRANCES	FRANCES	FRANCES	FRANCES
<b>Destino</b>	CONSUMO	CONSUMO	CONSUMO	CONSUMO	CONSUMO	CONSUMO
<b>Moneda</b>	PESOS	PESOS	PESOS	PESOS	PESOS	PESOS
<b>Monto a Financiar / Max (*)</b>	Min \$ 5.000,00	\$ 5.000,00	\$ 5.000,00	\$ 5.000,00	\$ 5.000,00	\$ 5.000,00
	\$ 2.500.000,00	\$ 2.500.000,00	\$ 2.500.000,00	\$ 2.500.000,00	\$ 2.500.000,00	\$ 2.500.000,00
<b>Plazos a Financiar</b>	Hasta 24 meses	Hasta 24 meses	Hasta 24 meses	Hasta 24 meses	Hasta 24 meses	Hasta 24 meses
<b>Garantía</b>	Personal	Personal	Personal	Personal	PERSONAL	Personal
<b>Instrumentación</b>	SOLICITUD Y PAGARE	SOLICITUD Y PAGARE	Solicitud + Pagare	Solicitud + Pagare	SOLICITUD Y PAGARÉ	Solicitud + Pagare
<b>Pago de las Cuotas</b>	MENSUAL	MENSUAL	Mensual	Mensual	MENSUAL	Mensual
<b>Documentación</b>	LEGAJO PATRIMONIAL DNI-SUELDO-SERVICIO	DNI - Boleta Servicio - Recibo de Sueldo	LEGAJO PATRIMONIAL DNI-SUELDO-SERVICIO	LEGAJO PATRIMONIAL DNI-SUELDO-SERVICIO	LEGAJO PATRIMONIAL DNI-SUELDO-SERVICIO	DNI - Boleta Servicio - Recibo de Sueldo
<b>Forma de Pago de las Cuotas</b>	CODIGO DE DESCUENTO	CODIGO DE DESCUENTO	CODIGO DE DESCUENTO	Codigo de Descuento	CODIGO DE DESCUENTO	Codigo de Descuento
<b>Conformación del Legajo</b>	Solicitud - Pagaré - Liquidación - Recibo - DDJJ PEP - Documentación	Solicitud - Pagaré - Liquidación - Recibo - DDJJ PEP - Documentación	Solicitud - Pagaré - Liquidación - Recibo - DDJJ PEP - Documentación	Solicitud - Pagaré - Liquidación - Recibo - DDJJ PEP - Documentación	Solicitud - Pagaré - Liquidación - Recibo - DDJJ PEP - Documentación	Solicitud - Pagaré - Liquidación - Recibo - DDJJ PEP - Documentación
<b>Garantías</b>	Personal	Personal	Personal	Personal	PERSONAL	Personal
<b>Seguro de Vida</b>	Fondo de Garantía	Fondo de Garantía	Fondo de Garantía	Fondo de Garantía	Fondo de Garantía	Fondo de Garantía
<b>Liquidación de la Ayuda</b>	MIS	MIS	MIS	MIS	MIS	MIS

(\*) Excepto caso de pasivos, en cuyo caso el monto máximo a financiar es de \$1.000.000.-

#### (iv). a) Convenio de Asistencia Financiera con Mutual Integrantes del Poder Judicial (MIPJ)

##### Proceso de Cobranzas

En virtud del Convenio de Recaudación suscripto entre MIS, MIPJ y Rosario Administradora Sociedad Fiduciaria S.A. en fecha 02 de mayo de 2016, MIPJ percibe por intermedio del Código de Descuento de titularidad, el importe de amortización e intereses por cada ayuda económica otorgada por MIS. MIPJ depositará en la Cuenta Fiduciaria los fondos correspondientes a la Cobranza de los Créditos fideicomitidos, dentro de las setenta y dos horas Hábiles de la acreditación del pago que efectúe la Tesorería de la Provincia o de la fecha que el solicitante le abone directamente, si fuera el caso.

#### (iv). b) Convenio de Asistencia Financiera con Asociación Mutual del Magisterio de Santa Fe (AMMSAFE)

##### Proceso de Cobranzas

En virtud del Convenio de Recaudación suscripto entre MIS, AMMSAFE y Rosario Administradora Sociedad Fiduciaria S.A. en fecha 09 de junio de 2015, AMMSAFE percibe por intermedio del Código de Descuento de titularidad, el importe de amortización e intereses por cada ayuda económica otorgada por MIS. AMMSAFE

depositará en la Cuenta Fiduciaria los fondos correspondientes a la Cobranza de los Créditos fideicomitidos, dentro de las setenta y dos horas Hábiles de la acreditación del pago que efectúe la Tesorería de la Provincia o de la fecha que el solicitante le abone directamente, si fuera el caso.

**(iv). c) Préstamos Personales otorgados a los Asociados de MIS.**

**Proceso de Cobranzas**

MIS percibe por intermedio del Código de Descuento de titularidad, el importe de amortización e intereses por cada ayuda económica otorgada. MIS depositará en la Cuenta Fiduciaria los fondos correspondientes a la Cobranza de los Créditos fideicomitidos, dentro de las setenta y dos horas Hábiles de la acreditación del pago que efectúe la Tesorería de la Provincia.

**(iv). d) Convenio de Asistencia Financiera con Mutual del Personal Civil de la Nación (MUPCN)**

**Proceso de Cobranzas**

MUPCN se obliga a cobrar el importe de las cuotas, asumiendo la obligación de pagar a MIS el total de las retenciones que perciba y de las cuotas que los solicitantes le abonen directamente, dentro de las 48 hs. de recibido el pago de prestaciones que efectúe la Tesorería General de la Provincia. MIS por su parte transferirá los fondos correspondiente a los Créditos fideicomitidos a la Cuenta Fiduciaria, dentro de las 24 hs. de supercepción

**(iv). e) Convenio de Asistencia Financiera con Asociación Mutual del Personal del Instituto Autárquico Provincial de Obra Social (AMPI)**

**Proceso de Cobranzas**

En virtud del Convenio de Recaudación suscripto entre MIS y AMPI, en fecha 06 de mayo de 2008, AMPI percibe por intermedio del Código de Descuento de su titularidad, el importe de amortización e intereses por cada ayuda económica otorgada por MIS. AMPI depositará en una cuenta de titularidad de MIS los fondos correspondientes a la Cobranza de los Créditos Fideicomitidos, dentro de las cuarenta y ocho Hábiles de la acreditación del pago que efectúe la Tesorería de la Provincia y MIS la transferirá dentro de veinticuatro horas hábiles a la Cuenta Fiduciaria.

**(iv). f) Convenio de Asistencia Financiera con Asociación Mutual Modelo de Entre Ríos**

**Proceso de Cobranzas**

En virtud del Convenio de Recaudación suscripto entre MIS, MUTUAL MODELO y Rosario Administradora Sociedad Fiduciaria S.A. en fecha 11 de octubre de 2016, MUTUAL MODELO percibe por intermedio del Código de Descuento de su titularidad, el importe de amortización e intereses por cada ayuda económica otorgada por MIS. MUTUAL MODELO depositará en la Cuenta Fiduciaria los fondos correspondientes a la Cobranza de los Créditos Fideicomitidos, dentro de las setenta y dos horas Hábiles de la acreditación del pago que efectúe la Repartición Publica o de la fecha que el solicitante le abone directamente, si fuera el caso.

**4.- REQUISITOS ESPECÍFICOS PARA EL OTORGAMIENTO DE LOS CRÉDITOS ELECTRÓNICOS**

**A) A TRAVÉS DE LA APP (i) VIO y (ii) METAMAP**

**(i) VIO: Procedimiento otorgamiento de crédito no presencial MIS y normas de seguridad**

- 1- El cliente se contacta con un asesor comercial para conocer las condiciones y solicitar su préstamo.
- 2- El asesor consulta con los ejecutivos de cuenta de MIS la viabilidad del préstamo, aquí se realiza una pre evaluación en base a los parámetros que utiliza MIS para toda sus ayudas económicas.
- 3- El asesor carga la solicitud en la extranet de MIS ingresando datos del solicitante, monto, plazo, CBU y destino del préstamo.
- 4- El asesor envía por whatsapp al cliente un link corto para descargar aplicación Vio Validación desde la tienda de aplicaciones.
- 5- El cliente presiona sobre el link recibido y automáticamente lo lleva a instalar VIO Validación de Identidad. Al iniciar el proceso de instalación, la App VIO le va a solicitar todos los datos necesarios para completar la solicitud:



- Un correo electrónico, que será verificado enviándole un link que el cliente debe confirmar, dicho correo electrónico será una vía de comunicación que se utilizará para enviarle el enlace a la documentación del préstamo para su lectura y aceptación.
- Sus datos personales, nombre, apellido, DNI y sexo; que serán validados por la app, corroborando que el cliente existe.
- Un número de teléfono celular que será verificado enviando un PIN a través de un mensaje de texto, que el cliente debe ingresar en la plataforma para asegurarnos que es un teléfono al que el cliente tiene acceso, de este modo tendremos una segunda vía de comunicación.
- Debe enviar una imagen del DNI, que será analizada automáticamente por una herramienta que extrae nombre, apellido, fecha de nacimiento, número de DNI y código de barras verificando que coincidan con los datos filiatorios registrados en RENAPER.
- Debe enviar una imagen de sí mismo (selfie) que luego el operador verificará visualmente con la del DNI.

Esta información es enviada por la App al VIO Server. El VIO Server analiza los datos y los consolida con información verificada en distintas bases de acceso público (AFIP, CENDEU, RENAPER) y genera el reporte del cliente.

- 6- El sistema de MIS accede al server de **Vio** para descargar el reporte de la validación a través de una API REST y lo asocia a la solicitud cargada por el asesor. También se descargan las imágenes del frente y dorso del DNI y la selfie. Estos archivos quedan adjuntos a la solicitud del préstamo en el sistema informático de MIS en un servidor propio virtualizado en un entorno seguro.
- 7- El asesor verifica los datos cargados con los obtenidos de luego de la validación Vio, en caso de detectarse alguna inconsistencia procede a la corrección o solicita al cliente que realizase nuevamente el proceso de validación, según corresponda.
- 8- El asesor adjunta documentación a la solicitud en el sistema:
  - “Descuento CUAD”
  - Documentación necesaria si correspondiera por convenio
  - Otra documentación: CBU, servicio, recibo de sueldo, etc., que fuera remitida por el cliente.
- 9- El asesor presiona el botón “A FIRMAR” que: genera la documentación base del préstamo, realiza el “upload” de la misma y los adjuntos pertinentes al sitio de MIS (<https://www.mis.org.ar>, el mismo cuenta con certificado SSL), y se envía un email al socio (desde la cuenta [mutualmistyc@mis.org.ar](mailto:mutualmistyc@mis.org.ar)) con el link al sitio donde se encuentra la documentación del préstamo.
- 10- El socio ingresa al link recibido en su correo electrónico <https://www.mis.org.ar/solicitud.html>, y tipeando su número de DNI y el código informado en el email podrá leer la documentación (también puede descargar una copia de la misma). Realiza la firma gráfica y al presionar el botón siguiente se produce la aceptación y se graba la fecha y hora de aceptación de TyC en el backoffice de FINDO.
- 11- En MIS se recibe un correo electrónico de aviso de términos y condiciones aceptados desde Vio: el sistema informático de MIS realiza la descarga de los datos de fecha y hora de aceptación de TyC y los adjunta a la solicitud.
- 12- El vendedor visualiza que el socio leyó y aceptó la documentación por el estado de la solicitud (Firmada) y los datos de las columnas “TyC aceptados” y “TyC Fecha” y presiona el botón “Enviar” a MIS para que el ejecutivo de cuentas continúe el proceso.
- 13- El ejecutivo recibe un mail interno alertando de que hay una solicitud completa y Firmada y realiza la evaluación fin de toda la documentación. Finaliza el proceso de la solicitud con alguna de estas opciones:
  - Aprobación el crédito (solicitud Aprobada)
  - Rechazo por alguna causa que corresponda (solicitud Rechazada)
  - Anulación por alguna causa que corresponda (solicitud Anulada)

En el sistema de MIS queda registrado el usuario que realizó esta transacción.
- 14- En el caso de que la solicitud fue aprobada, el ejecutivo procede a liquidar el préstamo en el sistema de la misma manera que lo hace con un crédito tradicional.
- 15- Se carga la transferencia del monto solicitado a la cuenta cuyo CBU fue informado por el cliente (se verifica el titular de cuenta bancaria) y se adjunta el comprobante de la misma a la solicitud en el sistema informático. El socio recibe un correo electrónico de aviso de transferencia desde el banco. También se le informa al vendedor o al responsable de filiales en los convenios para que contacten al socio para dar aviso porque tienen la relación más directa.

El legajo final del préstamo se descarga del backoffice de FINDO en forma manual y se adjunta a la solicitud en el sistema informático de MIS. Actualmente se está finalizando el código para que esto lo realice en forma automática el sistema cuando el crédito se marca como aprobado por el ejecutivo de cuentas.

Acerca de la validación Vio

**Descarga de app a través de un link corto**

Permite que el cliente acceda a **VIO** mediante un link corto provisto por la entidad. Este link corto está generado por única vez para todos los clientes de manera estática. Inicialmente el cliente accede a la entidad (física o virtual)



**Módulo de Validación de Identidad**

Variables y verificaciones que realiza la app Vio Validación

vio		Módulo 1 Validación de identidad				
	<b>Sign In</b> Registro de Red Social o email. Se obtiene información del perfil, según la red utilizada.	<b>Datos del celular</b> Verificación de la línea con PIN vía SMS, se obtiene información del dispositivo móvil.	<b>Reconocimiento facial</b> Análisis en tiempo real de rostros, gestos y prueba de vida. Configurable para registro de múltiples gestos aleatorios.	<b>Documento de identidad</b> Captura de raw data del Código QR (PDF547), extracción del MRZ.	<b>Datos personales</b> Comparación declaración / documento.	<b>ADD ON Seguridad</b> Validación complementaria de datos del usuario.
<b>VARIABLES</b>	<ul style="list-style-type: none"> <li>Facebook</li> <li>Twitter</li> <li>Google</li> <li>Mail</li> </ul>	<ul style="list-style-type: none"> <li>Marca</li> <li>Modelo</li> <li>Operador</li> <li>Sistema Operativo</li> <li>SIM Status</li> <li>Cuenta de mail del dispositivo</li> <li>Número de teléfono</li> </ul>	<ul style="list-style-type: none"> <li>Edad: (+ - 5 años)</li> <li>Género: F - M</li> <li>Sonrisa: SI - No</li> <li>Ojos: Abiertos - Cerrados</li> <li>Anteojos: SI - No</li> <li>Bigote: SI - No</li> <li>Barba: SI - No</li> </ul> <b>Captura de metadata</b> <ul style="list-style-type: none"> <li>Cámara</li> <li>Tamaño de la imagen</li> <li>Formato</li> <li>Resolución</li> <li>Geolocalización</li> <li>Análisis Facial</li> </ul>	<ul style="list-style-type: none"> <li>Nombre Completo</li> <li>Número de Documento</li> <li>PDF547</li> <li>MRZ</li> <li>Metadata de la imagen</li> <li>Cámara</li> <li>Tamaño de la imagen</li> <li>Formato</li> <li>Resolución</li> <li>Geolocalización</li> </ul>	<ul style="list-style-type: none"> <li>Nombre Completo</li> <li>Documento de Identidad</li> <li>Fecha de Nacimiento</li> <li>Domicilio</li> <li>Coordenada del lugar donde realizó la operación</li> <li>Domicilio georreferenciado</li> </ul>	Challenge de validación de identidad con información propia de la persona.  Consulta de bases globales con direcciones de email e IPs informadas como fraudulentas.
<b>VERIFICACION</b>	Cuenta de mail activa (✓) (✗)	Línea (✓) (✗) Device data vs. Solicitud (✓) (✗) Línea activa (✓) (✗) Operador válido (✓) (✗)	FFRR (Face Recognition): % (✓) (✗) Prueba de vida (✓) (✗) Metadata (✓) (✗)	Validez (✓) (✗) Texto en imagen (✓) (✗) Fecha de Venc. (✓) (✗) Match de códigos con recon de textos: (✓) (✗)  Plus Opcional: Conexión con RENAPER (✓) (✗)	Cruce con bases de datos públicas (AFIP, Cendeu, etc.) (✓) (✗) Fecha de nac. (✓) (✗) Edad estimada (✓) (✗) Género (✓) (✗) Domicilio (✓) (✗) DNI (✓) (✗)  Plus Opcional (24hr): Cruce de geocoordenadas del hogar vs. Domicilio georreferenciado. (✓) (✗)	

(ii) **METAMAP: Procedimiento otorgamiento de crédito no presencial MIS y normas de seguridad**

- 1- El cliente se contacta con un asesor comercial para conocer las condiciones y solicitar su préstamo.
- 2- El asesor consulta con los ejecutivos de cuenta de MIS la viabilidad del préstamo, aquí se realiza una pre evaluación en base a los parámetros que utiliza MIS para toda sus ayudas económicas.
- 3- El asesor carga la solicitud en la extranet de MIS ingresando datos del solicitante, monto, plazo, CBU y destino del préstamo.
- 4- El asesor envía por whatsapp al cliente el enlace para realizar el proceso de verificación de identidad.

- 5- El cliente presiona sobre el enlace recibido y se abre el navegador de su celular en la página de verificación de identidad donde se le solicitarán todos los datos necesarios para completar el proceso:
  - Un correo electrónico, que será verificado enviándole un código y que el cliente deberá ingresar en el proceso. Dicho correo electrónico será una vía de comunicación que se utilizará para enviarle el enlace a la documentación del préstamo para su lectura y aceptación.
  - Un número de teléfono celular que será verificado enviando un código a través de un mensaje de texto, que el cliente debe ingresar en la plataforma para asegurarnos que es un teléfono al que el cliente tiene acceso, de este modo tendremos una segunda vía de comunicación.
  - Debe tomar una fotografía de su DNI (frente y dorso), que será analizada automáticamente por una herramienta que extrae nombre, apellido, fecha de nacimiento, número de DNI y código de barras verificando que coincidan con los datos filiatorios registrados en RENAPER.
  - Se le solicita tomar una selfie o grabar un video con un movimiento determinado (prueba de vida) y del mismo se extrae una imagen que se analizará si se corresponde con la fotografía del DNI de la persona. Durante este proceso van realizando las comprobaciones contra diferentes bases de datos del gobierno y envía dicha información al servidor de MIS mediante la utilización de webhooks (herramientas que permiten que un sistema o aplicación envíe notificaciones sobre un evento específico a otro sistema o aplicación en tiempo real)
- 6- Cuando finaliza el proceso de verificación se notifica dicho evento al server de MIS mediante un webhook. La información de la validación, las imágenes del frente y dorso del DNI y la selfie quedan adjuntos a la solicitud cargada por el asesor en el sistema informático de MIS en un servidor propio virtualizado en un entorno seguro.
- 7- El asesor verifica los datos cargados con los obtenidos de luego de la validación, en caso de detectarse alguna inconsistencia procede a la corrección o solicita al cliente que realice nuevamente el proceso de validación, según corresponda.
- 8- El asesor adjunta documentación a la solicitud en el sistema:
  - “Descuento CUAD”
  - Documentación necesaria si correspondiera por convenio
  - Otra documentación: CBU, servicio, recibo de sueldo, etc., que fuera remitida por el cliente.
- 9- El asesor presiona el botón “A FIRMAR” que: genera la documentación base del préstamo, realiza el “upload” de la misma y los adjuntos pertinentes al sitio de MIS(1) (<https://www.mis.org.ar>, el mismo cuenta con certificado SSL), y se envía un email al socio (desde la cuenta [mutualmistyc@mis.org.ar](mailto:mutualmistyc@mis.org.ar)) con el enlace al sitio donde se encuentra la documentación del préstamo.
- 10- El socio ingresa al enlace recibido en su correo electrónico <https://www.mis.org.ar/solicitud.html>, y tipeando su número de DNI y el código informado en el email podrá leer la documentación (también puede descargar una copia de la misma). Realiza la firma gráfica y al presionar el botón Aceptar se produce la aceptación de TyC y se graba la fecha y hora del evento de aceptación en el servidor de MIS. También se dispara un correo electrónico de aviso de términos y condiciones aceptados.
- 11- El operador visualiza que el cliente accedió a la documentación del préstamo y realizó la aceptación de la misma, por el cambio de estado de la solicitud (Firmada) y los datos de las columnas “TyC aceptados” y “TyC Fecha” y presiona el botón “Enviar” a MIS para que el ejecutivo de cuentas continúe el proceso.
- 12- El ejecutivo de cuentas recibe un mail interno alertando de que hay una solicitud completa y firmada y realiza la evaluación final de toda la documentación. Se finaliza el proceso de la solicitud con alguna de estas opciones:
  - Aprobación el crédito (solicitud Aprobada)
  - Rechazo por alguna causa que corresponda (solicitud Rechazada)
  - Anulación por alguna causa que corresponda (solicitud Anulada)En el sistema de MIS queda registrado el usuario que realizó esta transacción.
- 13- En el caso de que la solicitud fue aprobada, el ejecutivo procede a liquidar el préstamo en el sistema de la misma manera que lo hace con un crédito tradicional.
- 14- Se carga la transferencia del monto solicitado a la cuenta cuyo CBU fue informado por el cliente (se verifica el titular de cuenta bancaria) y se adjunta el comprobante de la misma a la solicitud en el sistema informático. El socio recibe un correo electrónico de aviso de transferencia desde el banco. También se le informa al vendedor o al responsable de filiales en los convenios para que contacten para dar aviso al socio ya que ellos tienen la relación más directa.

Notas: 1

(1) el hosting contratado por MIS a la empresa Wiroos quedan registrados los nombres de todos los documentos subidos para su firma para cada crédito en una tabla no accesible para los operadores del sistema.

### Acerca de la validación Metamap

Metamap es una solución integral para la verificación de identidad donde la empresa define cuáles son los méritos que se incluyen en su flujo de verificación o “metamapa”. En el caso de MIS se configuraron los siguientes méritos:

#### Inteligencia de localización

Location Intelligence le permite obtener más información sobre los usuarios a través de la API. Si esta comprobación está activada, los webhooks y las respuestas de la API contendrán información sobre la ubicación del usuario en función de la IP y de si está utilizando una VPN o un proxy.

- Comprobación de la IP
- Comprobación del GPS
- Comprobación de Vpn/Proxy
- Comprobación de restricciones geográficas

#### Verificación de documentos

Consiste en los siguientes chequeos:

- Lectura de documentos
- Detección de la caducidad
- Correspondencia de plantillas
- Umbral de edad
- Detección de usuarios duplicados
- Detección de alteraciones
- Facematch

#### Verificación biométrica

Se pedirá a los usuarios que graben un breve vídeo selfie para aprobar que se trata de un usuario real.

#### Verificación Identificación Gobierno

Chequeos en bases de datos pertenecientes al Gobierno

- Validez del DNI
- RENAPER

#### Comprobación telefónica

Envío al usuario de un código de 4 dígitos por SMS que tendrán que introducir durante la verificación.

#### Comprobación del correo electrónico

Envío al usuario de un correo electrónico que tendrá un código OTP de 4 dígitos que tiene que ser utilizado para terminar el Metamap.

Metamap es una plataforma de verificación completa que integra todo lo necesario para verificar la identidad de los usuarios en una sola interfaz

## **B) POR SISTEMA INFORMÁTICO “E-SIGN” DESARROLLADO POR ITS Fintech Solutions S.R.L.**

### 1. Proceso general de firma

eSign es una plataforma de firma electrónica de documentos digitales en la que se plantea al proceso de firma como un trámite. Este trámite, es el resultado de la vinculación de un documento digital en formato PDF con el número

de documento de la persona que debe realizar la firma sobre éste. Es decir, relaciona de manera unívoca un documento a firmar y un firmante a través de su número de documento.

Para generar un trámite, el solicitante de la firma debe ingresar los datos asociados al trámite en la plataforma de firma. En el caso de la integración directa a través de otros sistemas, esta información es provista automáticamente a través de la API Rest de eSign:

- Número de Documento del Firmante.
- Una referencia del trámite para su posterior identificación.
- Cantidad de firmas a solicitar al firmante (Opcional).
- Documento PDF a firmar.

Una vez generado el trámite, se le asigna un código único de identificación que será utilizado por el firmante para iniciar el proceso de firma.

Para acceder al documento y proceder a firmarlo, el firmante deberá contar con la aplicación de firma ITS Firma instalada en un dispositivo móvil Android y realizar los siguientes pasos generales:

1. Acceder a la aplicación de firma. En esta instancia, la aplicación establece una sesión con servidor de eSign utilizando el protocolo HTTPS para cifrar los datos y garantizar la integridad y confidencialidad de los mismos.
2. Ingresar el código de trámite a firmar. El servidor de eSign asocia este código de trámite con la sesión activa para su posterior verificación.
3. Escanear su tarjeta DNI. La aplicación envía los datos capturados. Si encuentra un trámite con ese identificador asignado a ese número de documento, y el mismo está pendiente de firma, permite el avance. Caso contrario, informa que no se encuentra ese trámite disponible o asociado a ese número de documento.
4. Tomar una foto selfie. Con los datos del dispositivo móvil, de la tarjeta DNI escaneada, y la selfie capturada, se anexará al documento a firmar un página final que compone el legajo digital.
5. Realizar las firmas correspondientes. Se le presentará al firmante el documento para que realice las firmas en los espacios donde seleccione. De cada firma, se almacena la información del trazo en la metadata del documento PDF, y se graba una representación gráfica del mismo en las coordenadas de las páginas que seleccionó el firmante para realizarlas.
6. Enviar el documento firmado. Una vez realizadas las firmas requeridas la aplicación le permitirá enviar el documento PDF firmado al servidor de eSign donde se almacena firmado digitalmente para garantizar que el documento no sea alterado en un acto posterior.

Este proceso de firma electrónica, se lleva a cabo conforme las consideraciones generales de la ley 25.506 (Ley de Firma Digital), en la cual se determina que: “se entiende por firma electrónica al conjunto de datos electrónicos integrados, ligados o asociados de manera lógica a otros datos electrónicos, utilizado por el signatario como su medio de identificación, que carezca de alguno de los requisitos legales para ser considerada firma digital”. Mientras que el tratamiento y almacenamiento de los datos biométricos se realizan bajo la norma ISO/IEC 19794-7 (Biometric data interchange formats).

## 2.Sobre los documentos

El proceso de firma admite únicamente documentos en formato PDF, ya que este formato permite cubrir todos los aspectos de seguridad y buenas prácticas, requeridos en un proceso de firma electrónica.

Los documentos son firmados electrónicamente por el firmante registrando el trazo de su firma ológrafa, y digitalmente por la plataforma con un certificado emitido a nombre de la empresa para garantizar la integridad del mismo.

La aplicación de firma extraerá datos e información del dispositivo móvil del firmante para incluir en el legajo digital:

- Marca y modelo del teléfono.
- Identificador del dispositivo.
- Versión del sistema operativo.
- Operador de red.
- Resolución de pantalla del dispositivo.
- Geolocalización.
- Dirección IP.
- Si cuenta con bloqueo activado o no.

Los datos del dispositivo móvil son capturados y registrados al inicio del proceso de firma, cuando la aplicación establece una sesión con el servidor donde se registra también la timestamp de esta captura de información.

Adicionalmente, se incluyen en el legajo digital, con su correspondiente timestamp de captura:

- Foto selfie tomada.
- Datos de la tarjeta DNI:
  - o Nombre completo.
  - o Fecha de nacimiento.
  - o Número de documento.
  - o Sexo.
  - o Ejemplar.
  - o Número de trámite.
- Información del trámite
  - o Identificador
  - o Hash SHA256 del documento original a firmar.

Al firmar el documento digitalmente, no es posible editarlo en un hecho posterior, evitando de esta manera la adulteración de la documentación firmada. A su vez, le otorga la validez de documento original acorde a la Ley 25.506 que establece que: “Los documentos electrónicos firmados digitalmente y los reproducidos en formato digital firmados digitalmente a partir de originales de primera generación en cualquier otro soporte, también serán considerados originales y poseen, como consecuencia de ello, valor probatorio como tales, según los procedimientos que determine la reglamentación”.

El acceso a los documentos firmados se encuentra restringido para usuarios autorizados de la solución, de manera que sólo el solicitante de la firma lo pueda acceder una vez firmado. Por otro lado, el firmante podrá acceder al documento firmado inmediatamente después de realizadas las firmas a través de su dispositivo móvil. Posteriormente sólo podrá obtenerlo a través del solicitante de la firma.

### 3. Sobre las firmas en los documentos

El firmante seleccionará dentro de cada documento a firmar, el lugar específico donde realizará su firma, demostrando su consentimiento y previa lectura de la documentación firmada.

Cada una de las firmas realizadas almacenará información biométrica en la metadata del archivo PDF, conforme a lo especificado en la norma ISO/IEC 19794-7 (*Biometric data interchange formats*); por lo que un archivo con N firmas, contendrá N datagramas en su metadata, comprendiendo las siguientes características de la firma:

- Unívoca: Cada firma es un nuevo trazo, asociado a un único lugar de un documento.
- Libre ubicación: El firmante es quien decide el lugar donde realizará la firma.
- Peritable: Se registra por cada una de las firmas, los datos biométricos que permiten analizar el trazo.

Una vez firmado electrónicamente un documento, la plataforma complementará el proceso mediante la firma digital de estos archivos garantizando la integridad de la información contenida en cada uno de ellos.

Este procedimiento, se basa en buenas prácticas y las especificaciones establecidas en la comunicación A 6068 del Banco Central de la República Argentina.

La información biométrica almacenada en la metadata de los documentos, permite tener información suficiente para que un perito calígrafo pueda evaluar la veracidad y autoría de la firma. Para facilitar este proceso, la plataforma cuenta con un reproductor de firmas integrado, que permite leer la metadata de los documentos y utilizarla para realizar una reproducción visual de cómo fue trazada cada firma.

Conforme a lo establecido en la ley 25.506: “en caso de ser desconocida la firma electrónica corresponde a quien la invoca acreditar su validez”, las herramientas e información suministradas por la plataforma facilitan al solicitante de la firma la tarea de acreditar la veracidad de éstas en caso de ser desconocidas por el firmante.

### 4. Conclusiones

El proceso de firma electrónica implementado está soportado en 3 pilares fundamentales que dan seguridad, transparencia y valor probatorio al mismo:

- Ley 25.506 (Ley de firma digital).
- Comunicación A 6068 del Banco Central de la República Argentina (Instrumentación de documentos en soporte electrónico o de características similares).
- ISO/IEC 19794-7 (Formatos de intercambio de datos biométricos).

A partir de ello se establece una serie de datos a capturarse como elementos de la firma electrónica y complemento de la firma ológrafa, implementando técnicas de cifrado de los datos y del transporte de los mismos que garantizan la autenticidad, integridad y confidencialidad de los mismos.

## 5.- INFORMACIÓN SOBRE LOS CÓDIGOS DE DESCUENTO:

Código de descuento	Entidad recaudadora	Radicación	Plaza	Vto. Del Código	Marco regulatorio	Convenio
N° NO POSEE	<b>ASOCIACIÓN MUTUAL DE PENSIONADOS SOCIALES LEY 5110</b>	Provincia de Santa Fe	Empleados públicos activos docentes, con cargo de titular o interino y los pasivos, de la Provincia de Santa Fe	No posee fecha de vencimiento	La Secretaría de Tecnologías para la Gestión resolvió mediante resolución 0001, autorizar a AMPS LEY 5110 para operar con el sistema informático de código de descuento	Convenio de Asistencia Financiera con Banco Bica S.A. y con AMCL, Convenio de Asistencia Mutua con AMES y Convenio de Compra con MIS
N° NO POSEE	<b>AMMSAFE</b>	Provincia de Santa Fe	Afiliados a AMMSAFE	No posee fecha de vencimiento	Mediante convenio de fecha 07 de junio de 2013 y por Resolución N° 0001 de la Secretaría de Tecnologías para la Gestión de la provincia de Santa fe.	Convenio de Compra con AMCL y Convenio de Asistencia Financiera con MIS
N° NO POSEE	<b>MUTUAL INTEGRANTES DEL PODER JUDICIAL DE LA PROVINCIA DE SANTA FE</b>	Provincia de Santa Fe	Afiliados a MIPJ	No posee fecha de vencimiento	Otorgado mediante Resolución N° 0001 de Fecha 01/02/2013 de Secretaría de Tecnologías para la Gestión dependiente del Ministerio de Gobierno y Reforma del Estado de la Provincia de Santa Fe.	Convenio de Asistencia Mutua con AMES y Convenio de Asistencia Financiera con MIS
N° NO POSEE	<b>MUTUAL INTEGRAL DE SERVICIOS</b>	Provincia de Santa Fe	Afiliados a la Mutual	No posee fecha de vencimiento	La Secretaría de Tecnologías para la Gestión resolvió mediante resolución 0032 del 19/12/2013 autorizar a MIS para operar con el sistema informático de código de descuento	N/A
Sistema CUAD (n° no posee)	<b>AMCL</b>	Provincia de Santa Fe	Empleados públicos provinciales Activos (Excepto Ministerio de Seguridad)	No posee fecha de vencimiento	La Secretaría de Tecnologías para la Gestión resolvió mediante convenio firmado el 06/01/2016 con AMCL autorizar a operar con el sistema informático de código de descuento	Convenio de compra con MIS
Sistema CUAD (n° no posee)	<b>CENTRO DE EX SOLDADOS COMBATIENTES EN MALVINAS DE ROSARIO</b>	Provincia de Santa Fe	Empleados públicos provinciales Pasivos	No posee fecha de vencimiento	Otorgado por la Provincia de Santa Fe mediante decreto del Sr. Gobernador N°0798 del 21/06/1996	Convenio de Asistencia Financiera con AMCL
N° NO POSEE	<b>MUTUAL DE PERSONAL CIVIL DE LA NACION</b>	Provincia de Santa Fe	Afiliados a MUPCN	No posee fecha de vencimiento	Otorgado mediante Resolución N° 0001 de Fecha 01/02/2013 de Secretaría de Tecnologías para la Gestión dependiente del Ministerio de Gobierno y Reforma del Estado de la Provincia de Santa Fe.	Convenio de Asistencia Mutua con AMES y Convenio de Asistencia Financiera con MIS
N° NO POSEE	<b>AMPI</b>	Provincia de Santa Fe	Afiliados a AMPI	No posee fecha de vencimiento	Mediante convenio de fecha 07 de junio de 2013 y por Resolución N° 0001 de la Secretaría de Tecnologías para la Gestión de la provincia de Santa fe.	Convenio de Asistencia Financiera con MIS
N° 744 Y 745	Asociación Mutual Modelo de Entre Ríos	Provincia de Entre Ríos	Afiliados de Mutual Modelo de Entre Ríos	No posee fecha de vencimiento	Otorgado por la Provincia de Entre Ríos Municipalidad de Paraná mediante Resolución de fecha 13 de febrero de 2003 y 06 de agosto de 2003	Convenio de asistencia financiera con Mutual Modelo

## DESCRIPCIÓN DE LOS CRÉDITOS TRANSFERIDOS

Forma parte integrante del presente Suplemento de Prospecto el detalle descriptivo de los Créditos que conforman el Fideicomiso, contenido en un archivo Excel formato .xls encriptado denominado "MIS27 TOTAL CARTERA DEFINITIVA v.RosFid", que es presentado a la Comisión Nacional de Valores por medio del sistema TAD en el expediente correspondiente, de conformidad con lo dispuesto por las Normas de la CNV. Dicha información se encuentra a disposición del inversor junto con el Prospecto del Programa, en las oficinas del Fiduciario, alojado en sus servidores informáticos..

### COMPOSICION Y CARACTERISTICAS DE LA CARTERA A LA FECHA DE CORTE

La cartera seleccionada que forma parte del presente fideicomiso corresponde a créditos que a la Fecha de Selección no observan atrasos mayores a 31 días y corresponden a operaciones no refinanciadas.

	<i>Fecha selección</i>	<i>Ops</i>	<i>Capital Transferido</i>	<i>Interés Transferido</i>	<i>Valor Nominal</i>	<i>Valor Fideicomitado</i>
Cesión 1	29-feb-24	257	\$ 13.531.086	\$ 6.988.374	\$ 20.519.460	\$ 15.872.570
Cesión 2	29-feb-24	27	\$ 1.489.572	\$ 592.352	\$ 2.081.924	\$ 1.679.485
Cesión 3	29-feb-24	549	\$ 99.951.655	\$ 88.695.482	\$ 188.647.136	\$ 156.216.052
Cesión 4	29-feb-24	514	\$ 51.319.229	\$ 81.287.737	\$ 132.606.966	\$ 107.051.808
Cesión 5	29-feb-24	382	\$ 19.790.579	\$ 13.124.265	\$ 32.914.844	\$ 25.680.271
Cesión 6	29-feb-24	210	\$ 8.643.896	\$ 3.472.160	\$ 12.116.055	\$ 10.291.188
Cesión 7	29-feb-24	839	\$ 24.888.694	\$ 31.822.520	\$ 56.711.215	\$ 46.250.202
Cesión 8	29-feb-24	73	\$ 11.356.798	\$ 16.087.177	\$ 27.443.975	\$ 21.517.585
Cesión 9	29-feb-24	300	\$ 38.067.507	\$ 43.516.690	\$ 81.584.196	\$ 66.931.034
Cesión 10	22-mar-24	1.022	\$ 32.270.271	\$ 45.252.214	\$ 77.522.485	\$ 62.247.395
Cesión 11	31-mar-24	232	\$ 38.916.750	\$ 36.188.467	\$ 75.105.217	\$ 59.738.705
Cesión 12	31-mar-24	63	\$ 7.123.648	\$ 15.407.411	\$ 22.531.059	\$ 17.545.966
<b>Total</b>		<b>4.468</b>	<b>347.349.684</b>	<b>382.434.849</b>	<b>729.784.532</b>	<b>591.022.262</b>

En los cuadros expuestos, puede haber diferencias menores por redondeos.

<i>Línea</i>	<i>Cant. Créditos</i>	<i>Capital Original</i>	<i>Capital Transferido</i>	<i>Interés Transferido</i>	<i>Valor Nominal</i>	<i>Valor Fideicomitado</i>	<i>Participación sobre Capital Transferido</i>
AMCL CUAD	119	\$ 24.300.592	\$ 16.207.064	\$ 14.294.405	\$ 30.501.469	\$ 24.159.927	4,7%
AMCL CUAD - CRÉDITOS ELECTRÓNICOS	577	\$ 67.226.333	\$ 58.442.877	\$ 96.695.148	\$ 155.138.026	\$ 124.597.774	16,8%
AMMSAFE	502	\$ 54.372.990	\$ 33.691.959	\$ 28.254.255	\$ 61.946.214	\$ 47.342.629	9,7%
AMMSAFE - CRÉDITOS ELECTRÓNICOS	59	\$ 12.545.105	\$ 10.996.610	\$ 15.016.974	\$ 26.013.584	\$ 20.731.159	3,2%
ASOCIADOS MIS	38	\$ 4.000.086	\$ 1.778.287	\$ 1.191.904	\$ 2.970.192	\$ 2.460.221	0,5%
ASOCIADOS MIS - CRÉDITOS ELECTRÓNICOS	460	\$ 59.790.400	\$ 35.300.221	\$ 31.066.426	\$ 66.366.647	\$ 55.202.245	10,2%
AMPI	10	\$ 1.990.239	\$ 1.704.693	\$ 2.197.675	\$ 3.902.369	\$ 3.131.813	0,5%
JUDICIALES	30	\$ 5.623.999	\$ 3.349.866	\$ 2.422.699	\$ 5.772.566	\$ 4.670.990	1,0%
JUDICIALES - CRÉDITOS ELECTRÓNICOS	18	\$ 2.733.913	\$ 1.904.143	\$ 1.497.801	\$ 3.401.945	\$ 2.968.302	0,5%
LEY 5110	1.861	\$ 60.087.178	\$ 57.158.965	\$ 77.074.734	\$ 134.233.699	\$ 108.497.597	16,5%
MALVINAS STA FE	113	\$ 19.007.888	\$ 16.869.451	\$ 30.996.660	\$ 47.866.111	\$ 35.480.451	4,9%
MUTUAL AMCL	7	\$ 3.770.000	\$ 2.078.581	\$ 1.042.398	\$ 3.120.980	\$ 2.310.656	0,6%
PREST. PERSONAL CREDIFE	542	\$ 159.734.197	\$ 103.713.307	\$ 78.550.486	\$ 182.263.794	\$ 154.003.724	29,9%
MUPCN	21	\$ 5.695.467	\$ 2.751.157	\$ 1.793.603	\$ 4.544.760	\$ 3.882.158	0,8%
MUTUAL MODELO	111	\$ 4.318.716	\$ 1.402.500	\$ 339.679	\$ 1.742.179	\$ 1.582.616	0%
<b>Total</b>	<b>4.468</b>	<b>485.197.104</b>	<b>347.349.684</b>	<b>382.434.849</b>	<b>729.784.532</b>	<b>591.022.262</b>	<b>100%</b>

Cantidad de Créditos	4.468
Cantidad de Clientes	3.743
<b>Créditos por Cliente</b>	<b>1,19</b>



Línea	Originac.	Promedios			Promedios Ponderados				
		Capital Transf Promedio	Valor Nominal promedio	Valor Fideic. promedio	Antig. (cuotas)	Vida Reman. (cuotas)	TNA	Plazo	Monto Cuota
AMCL CUAD	\$ 204.207	\$ 136.194	\$ 256.315	\$ 203.025	9	11	137,7%	21	\$ 28.073
AMCL CUAD - CRÉDITOS ELECTRÓNICOS	\$ 116.510	\$ 101.287	\$ 268.870	\$ 215.941	5	11	268,0%	16	\$ 27.725
AMMSAFE	\$ 108.313	\$ 67.115	\$ 123.399	\$ 94.308	17	13	110,5%	30	\$ 10.879
AMMSAFE - CRÉDITOS ELECTRÓNICOS	\$ 212.629	\$ 186.383	\$ 440.908	\$ 351.376	6	11	219,5%	17	\$ 41.597
ASOCIADOS MIS	\$ 105.265	\$ 46.797	\$ 78.163	\$ 64.743	15	9	118,6%	24	\$ 11.576
ASOCIADOS MIS - CRÉDITOS ELECTRÓNICOS	\$ 129.979	\$ 76.740	\$ 144.275	\$ 120.005	8	9	168,4%	17	\$ 20.944
AMPI	\$ 199.024	\$ 170.469	\$ 390.237	\$ 313.181	4	11	211,7%	14	\$ 39.259
JUDICIALES	\$ 187.467	\$ 111.662	\$ 192.419	\$ 155.700	13	10	130,6%	23	\$ 24.646
JUDICIALES - CRÉDITOS ELECTRÓNICOS	\$ 151.884	\$ 105.786	\$ 188.997	\$ 164.906	6	6	231,0%	12	\$ 33.263
LEY 5110	\$ 32.288	\$ 30.714	\$ 72.130	\$ 58.301	2	10	231,0%	12	\$ 7.227
MALVINAS STA FE	\$ 168.211	\$ 149.287	\$ 423.594	\$ 313.986	5	15	199,0%	20	\$ 29.555
MUTUAL AMCL	\$ 538.571	\$ 296.940	\$ 445.854	\$ 330.094	25	16	62,0%	42	\$ 33.146
PREST. PERSONAL CREDIFE	\$ 294.713	\$ 191.353	\$ 336.280	\$ 284.140	8	9	139,8%	17	\$ 42.260
MUPCN	\$ 271.213	\$ 131.007	\$ 216.417	\$ 184.865	10	7	127,7%	17	\$ 33.584
MUTUAL MODELO	\$ 38.907	\$ 12.635	\$ 15.695	\$ 14.258	20	4	107,9%	24	\$ 3.967
<b>Total</b>	<b>108.594</b>	<b>77.742</b>	<b>163.336</b>	<b>132.279</b>	<b>7</b>	<b>10,50</b>	<b>172,8%</b>	<b>17,33</b>	<b>17.934</b>

\* El plazo promedio, la antigüedad promedio y el remanente promedio están expresados en cuotas.

### FORMA DE ORIGINACIÓN

Línea	Cant. Créditos	Capital Transferido	Interés Transferido	Valor Nominal	Valor Fideicomitado	Participación sobre Valor Fideicomitado	Participación sobre Capital cedido
<b>Créditos Originados</b>	<b>1.249</b>	<b>\$ 92.879.437</b>	<b>\$ 83.781.017</b>	<b>\$ 176.660.454</b>	<b>\$ 141.972.134</b>	<b>24,0%</b>	<b>26,7%</b>
AMMSAFE	502	\$ 33.691.959	\$ 28.254.255	\$ 61.946.214	\$ 47.342.629	8,0%	9,7%
AMMSAFE - CRÉDITOS ELECTRÓNICOS	59	\$ 10.996.610	\$ 15.016.974	\$ 26.013.584	\$ 20.731.159	3,5%	3,2%
ASOCIADOS MIS	38	\$ 1.778.287	\$ 1.191.904	\$ 2.970.192	\$ 2.460.221	0,4%	0,5%
ASOCIADOS MIS - CRÉDITOS ELECTRÓNICOS	460	\$ 35.300.221	\$ 31.066.426	\$ 66.366.647	\$ 55.202.245	9,3%	10,2%
JUDICIALES	30	\$ 3.349.866	\$ 2.422.699	\$ 5.772.566	\$ 4.670.990	0,8%	1,0%
JUDICIALES - CRÉDITOS ELECTRÓNICOS	18	\$ 1.904.143	\$ 1.497.801	\$ 3.401.945	\$ 2.968.302	0,5%	0,5%
MUPCN	21	\$ 2.751.157	\$ 1.793.603	\$ 4.544.760	\$ 3.882.158	0,7%	0,8%
AMPI	10	\$ 1.704.693	\$ 2.197.675	\$ 3.902.369	\$ 3.131.813	0,5%	0,5%
MUTUAL MODELO	111	\$ 1.402.500	\$ 339.679	\$ 1.742.179	\$ 1.582.616	0,3%	0,4%
<b>Créditos Adquiridos</b>	<b>3.219</b>	<b>\$ 254.470.246</b>	<b>\$ 298.653.832</b>	<b>\$ 553.124.078</b>	<b>\$ 449.050.128</b>	<b>76,0%</b>	<b>73,3%</b>
AMCL CUAD	119	\$ 16.207.064	\$ 14.294.405	\$ 30.501.469	\$ 24.159.927	4,1%	4,7%
AMCL CUAD - CRÉDITOS ELECTRÓNICOS	577	\$ 58.442.877	\$ 96.695.148	\$ 155.138.026	\$ 124.597.774	21,1%	16,8%
LEY 5110	1.861	\$ 57.158.965	\$ 77.074.734	\$ 134.233.699	\$ 108.497.597	18,4%	16,5%
MALVINAS STA FE	113	\$ 16.869.451	\$ 30.996.660	\$ 47.866.111	\$ 35.480.451	6,0%	4,9%
MUTUAL AMCL	7	\$ 2.078.581	\$ 1.042.398	\$ 3.120.980	\$ 2.310.656	0,4%	0,6%
PREST. PERSONAL CREDIFE	542	\$ 103.713.307	\$ 78.550.486	\$ 182.263.794	\$ 154.003.724	26,1%	29,9%
<b>Total</b>	<b>4.468</b>	<b>347.349.684</b>	<b>382.434.849</b>	<b>729.784.532</b>	<b>591.022.262</b>	<b>100%</b>	<b>100%</b>

### FORMA DE INSTRUMENTACIÓN

Tipo de instrumentación	Cant. Créditos	Capital Transferido	Interés Transferido	Valor Nominal	Valor Fideicomitado	Participación sobre Capital Transferido	Participación sobre Valor Fideicomitado
Créditos documentados en solicitudes de créditos o pagarés	3.354	\$ 240.705.832	\$ 238.158.499	\$ 478.864.331	\$ 387.522.781	69,3%	65,6%
Créditos Electrónicos	1.114	\$ 106.643.852	\$ 144.276.349	\$ 250.920.201	\$ 203.499.481	30,7%	34,4%
<b>Total</b>	<b>4.468</b>	<b>347.349.684</b>	<b>382.434.849</b>	<b>729.784.532</b>	<b>591.022.262</b>	<b>100%</b>	<b>100%</b>

### MODALIDAD DE COBRANZA

Forma de Cobranza	Cant. Créditos	Capital Transferido	Interés Transferido	Valor Nominal	Valor Fideicomitado	Participación sobre Capital Transferido	Participación sobre Valor Fideicomitado
Código de Descuento	3.919	\$ 241.557.795	\$ 302.841.964	\$ 544.399.759	\$ 434.707.882	69,5%	73,6%
Pago Voluntario	549	\$ 105.791.889	\$ 79.592.885	\$ 185.384.773	\$ 156.314.380	30,5%	26,4%
<b>Total</b>	<b>4.468</b>	<b>347.349.684</b>	<b>382.434.849</b>	<b>729.784.532</b>	<b>591.022.262</b>	<b>100%</b>	<b>100%</b>

### CAPITAL TRANSFERIDO

Capital Transf.		Operaciones			Valor Fideicomitado			Capital Cedido	Capital Original
Desde	Hasta	Cantidad	%	% Acum	\$	%	% Acum	\$	\$
0 - 5.000		37	0,8%	0,8%	\$ 184.832	0,0%	0,0%	\$ 151.049	\$ 545.906
5.001 - 10.000		218	4,9%	5,7%	\$ 2.635.496	0,4%	0,5%	\$ 1.711.593	\$ 3.486.095
10.001 - 15.000		406	9,1%	14,8%	\$ 9.163.103	1,6%	2,0%	\$ 5.165.655	\$ 7.646.321
15.001 - 20.000		425	9,5%	24,3%	\$ 13.240.156	2,2%	4,3%	\$ 7.409.365	\$ 10.503.097
20.001 - 30.000		641	14,3%	38,7%	\$ 27.347.287	4,6%	8,9%	\$ 15.807.636	\$ 24.096.776
30.001 - 50.000		849	19,0%	57,7%	\$ 56.903.613	9,6%	18,5%	\$ 33.530.306	\$ 49.397.627
50.001 - 100.000		970	21,7%	79,4%	\$ 110.457.441	18,7%	37,2%	\$ 68.111.576	\$ 106.110.034
100.001 - 150.000		347	7,8%	87,1%	\$ 66.353.599	11,2%	48,4%	\$ 42.416.502	\$ 68.186.433
150.001 - 200.000		180	4,0%	91,2%	\$ 54.118.132	9,2%	57,6%	\$ 31.007.338	\$ 43.883.607
200.001 - 970.775.28		395	8,8%	100%	\$ 250.618.602	42,4%	100%	\$ 142.038.664	\$ 171.341.207
<b>TOTAL</b>		<b>4.468</b>	<b>100%</b>		<b>591.022.262</b>	<b>100%</b>		<b>347.349.684</b>	<b>485.197.104</b>

### CAPITAL ORIGINAL

Capital Original		Operaciones			Valor Fideicomitado			Capital Cedido	Capital Original
Desde	Hasta	Cantidad	%	% Acum	\$	%	% Acum	\$	\$
0 - 5.000		1	0,0%	0,0%	\$ 8.862	0,0%	0,0%	\$ 4.525	\$ 4.650
5.001 - 10.000		106	2,4%	2,4%	\$ 1.555.238	0,3%	0,3%	\$ 820.468	\$ 869.727
10.001 - 15.000		307	6,9%	9,3%	\$ 7.050.686	1,2%	1,5%	\$ 3.648.970	\$ 3.925.383
15.001 - 20.000		358	8,0%	17,3%	\$ 10.483.832	1,8%	3,2%	\$ 5.448.824	\$ 6.224.243
20.001 - 30.000		546	12,2%	29,5%	\$ 21.669.019	3,7%	6,9%	\$ 11.421.008	\$ 13.356.406
30.001 - 50.000		707	15,8%	45,3%	\$ 43.352.565	7,3%	14,2%	\$ 23.262.632	\$ 27.518.611
50.001 - 100.000		959	21,5%	66,8%	\$ 84.284.487	14,3%	28,5%	\$ 48.182.496	\$ 66.072.868
100.001 - 150.000		450	10,1%	76,9%	\$ 58.642.494	9,9%	38,4%	\$ 35.010.991	\$ 52.627.706
150.001 - 200.000		289	6,5%	83,3%	\$ 52.539.429	8,9%	47,3%	\$ 31.537.006	\$ 48.685.444
200.001 - 1.300.000		745	16,7%	100%	\$ 311.435.651	52,7%	100%	\$ 188.012.762	\$ 265.912.066
<b>TOTAL</b>		<b>4.468</b>	<b>100%</b>		<b>591.022.262</b>	<b>100%</b>		<b>347.349.684</b>	<b>485.197.104</b>

### ANTIGÜEDAD

Estrato (cuotas)	Cantidad	Operaciones		Valor Fideicomitado			Capital Cedido	Capital Original
		%	% Acum	\$	%	% Acum	\$	\$
<b>1 - 3</b>	2.160	48,3%	48,3%	\$ 239.879.046	40,6%	40,6%	\$ 126.737.552	\$ 137.870.816
<b>4 - 6</b>	729	16,3%	64,7%	\$ 184.441.328	31,2%	71,8%	\$ 96.146.297	\$ 114.391.622
<b>7 - 9</b>	307	6,9%	71,5%	\$ 65.736.325	11,1%	82,9%	\$ 40.173.079	\$ 55.470.425
<b>10 - 12</b>	2	0,0%	71,6%	\$ 124.562	0,0%	82,9%	\$ 85.170	\$ 148.399
<b>13 - 15</b>	4	0,1%	71,7%	\$ 1.373.208	0,2%	83,2%	\$ 863.314	\$ 951.401
<b>16 - 18</b>	216	4,8%	76,5%	\$ 27.643.148	4,7%	87,8%	\$ 21.559.406	\$ 36.704.698
<b>19 - 21</b>	528	11,8%	88,3%	\$ 31.768.966	5,4%	93,2%	\$ 26.054.260	\$ 61.516.770
<b>22 - 24</b>	94	2,1%	90,4%	\$ 8.435.683	1,4%	94,6%	\$ 6.971.012	\$ 12.231.943
<b>25 - 27</b>	245	5,5%	95,9%	\$ 20.906.155	3,5%	98,2%	\$ 18.829.381	\$ 39.671.940
<b>28 - 30</b>	179	4,0%	99,9%	\$ 10.444.868	1,8%	100%	\$ 9.680.185	\$ 25.699.737
<b>31 - 33</b>	4	0,1%	100%	\$ 268.973	0,0%	100%	\$ 250.028	\$ 539.353
<b>TOTAL</b>	<b>4.468</b>	<b>100%</b>		<b>591.022.262</b>	<b>100%</b>		<b>347.349.684</b>	<b>485.197.104</b>

### PLAZO REMANENTE

Estrato	Operaciones		Valor Fideicomitado		Capital Cedido	Capital Original
	Cantidad	%	\$	%	\$	\$
<b>Créditos Originados</b>	<b>1.249</b>	<b>28,0%</b>	<b>\$ 141.972.134</b>	<b>24,0%</b>	<b>\$ 92.879.437</b>	<b>\$ 151.070.916</b>
1 - 3	176	3,9%	\$ 6.072.878	1,0%	\$ 5.337.918	\$ 18.495.064
4 - 6	428	9,6%	\$ 26.776.746	4,5%	\$ 20.993.121	\$ 44.948.605
7 - 9	246	5,5%	\$ 30.551.743	5,2%	\$ 20.282.862	\$ 30.443.959
10 - 12	165	3,7%	\$ 25.937.815	4,4%	\$ 16.441.413	\$ 22.335.442
13 - 15	108	2,4%	\$ 31.634.298	5,4%	\$ 15.753.192	\$ 17.692.696
16 - 18	83	1,9%	\$ 12.487.815	2,1%	\$ 8.619.390	\$ 10.659.755
19 - 21	28	0,6%	\$ 4.319.836	0,7%	\$ 3.102.811	\$ 3.837.686
22 - 24	13	0,3%	\$ 3.134.092	0,5%	\$ 1.617.004	\$ 1.817.342
25 - 27	2	0,0%	\$ 1.056.911	0,2%	\$ 731.727	\$ 840.365
<b>Créditos Adquiridos</b>	<b>3.219</b>	<b>72,0%</b>	<b>\$ 449.050.128</b>	<b>76,0%</b>	<b>\$ 254.470.246</b>	<b>\$ 334.126.188</b>
1 - 3	53	1,2%	\$ 6.820.143	1,2%	\$ 5.566.882	\$ 12.863.923
4 - 6	378	8,5%	\$ 51.322.502	8,7%	\$ 37.442.930	\$ 65.491.432
7 - 9	352	7,9%	\$ 96.597.612	16,3%	\$ 60.430.869	\$ 84.450.037
10 - 12	2.126	47,6%	\$ 190.066.454	32,2%	\$ 103.504.464	\$ 119.931.186
13 - 15	217	4,9%	\$ 64.927.839	11,0%	\$ 27.061.733	\$ 28.374.783
16 - 18	79	1,8%	\$ 33.697.270	5,7%	\$ 16.356.542	\$ 17.986.889
19 - 21	9	0,2%	\$ 3.137.087	0,5%	\$ 2.272.738	\$ 2.776.535
22 - 24	5	0,1%	\$ 2.481.221	0,4%	\$ 1.834.089	\$ 2.251.401
<b>TOTAL</b>	<b>4.468</b>	<b>100%</b>	<b>591.022.262</b>	<b>100%</b>	<b>347.349.684</b>	<b>485.197.104</b>

### PLAZO ORIGINAL

Estrato (cuotas)	Operaciones			Valor Fideicomitado			Capital Cedido	Capital Original
	Cantidad	%	% Acum	\$	%	% Acum	\$	\$
4 - 6	128	2,9%	2,9%	\$ 11.585.923	2,0%	2,0%	\$ 8.950.956	\$ 14.565.441
7 - 9	54	1,2%	4,1%	\$ 12.992.078	2,2%	4,2%	\$ 9.301.497	\$ 13.745.478
10 - 12	2.327	52,1%	56,2%	\$ 247.339.597	41,8%	46,0%	\$ 140.210.259	\$ 163.898.753
13 - 15	79	1,8%	57,9%	\$ 21.625.849	3,7%	49,7%	\$ 13.342.800	\$ 16.959.269
16 - 18	605	13,5%	71,5%	\$ 194.464.960	32,9%	82,6%	\$ 90.478.283	\$ 97.831.220
19 - 21	3	0,1%	71,5%	\$ 189.377	0,0%	82,6%	\$ 173.027	\$ 740.651
22 - 24	594	13,3%	84,8%	\$ 32.621.183	5,5%	88,1%	\$ 27.564.834	\$ 72.595.690
28 - 30	93	2,1%	86,9%	\$ 6.302.717	1,1%	89,2%	\$ 5.261.698	\$ 13.335.952
34 - 40	554	12,4%	99,3%	\$ 57.950.759	9,8%	99,0%	\$ 47.254.782	\$ 85.028.148
41 - 50	31	0,7%	100%	\$ 5.949.817	1,0%	100%	\$ 4.811.549	\$ 6.496.504
<b>TOTAL</b>	<b>4.468</b>	<b>100%</b>		<b>591.022.262</b>	<b>100%</b>		<b>347.349.684</b>	<b>485.197.104</b>

### ATRASO

Días	Operaciones		Valor Fideicomitado		Capital Cedido	Capital Original
Atraso	Cantidad	%	\$	%	\$	%
0 - 31	4.468	100%	\$ 591.022.262	100%	\$ 347.349.684	\$ 485.197.104 100%
<b>TOTAL</b>	<b>4.468</b>	<b>100%</b>	<b>591.022.262</b>	<b>100%</b>	<b>347.349.684</b>	<b>485.197.104 100%</b>

El atraso se encuentra calculado a las respectivas Fechas de Selección.

### TIPO DE CLIENTE

Tipo de Cliente	Operaciones		Valor Fideicomitado		Capital Cedido	Capital Original
	Cantidad	%	\$	%	\$	\$
Personas Humana	4.468	100%	\$ 591.022.262	100%	\$ 347.349.684	\$ 485.197.104
<b>TOTAL</b>	<b>4.468</b>	<b>100%</b>	<b>591.022.262</b>	<b>100%</b>	<b>347.349.684</b>	<b>485.197.104</b>

## TASA DE INTERÉS

Desde	Hasta	Operaciones	Operaciones (%)	Operaciones Acumulada (%)	Valor Fidei. (\$)	Valor Fidei. (%)	Valor Fidei. Acumulado (%)	Saldo de Capital Cedido	Capital Original
50,1%	60%	82	1,8%	1,8%	\$ 7.252.799	1,2%	1,2%	\$ 6.851.077	\$ 18.125.417
60,1%	70%	120	2,7%	4,5%	\$ 13.457.618	2,3%	3,5%	\$ 12.270.395	\$ 26.007.237
70,1%	80%	220	4,9%	9,4%	\$ 10.811.047	1,8%	5,3%	\$ 9.659.182	\$ 21.693.470
80,1%	90%	194	4,3%	13,8%	\$ 21.804.827	3,7%	9,0%	\$ 18.214.561	\$ 37.015.256
90,1%	100%	183	4,1%	17,9%	\$ 12.506.323	2,1%	11,1%	\$ 10.556.216	\$ 26.404.217
100,1%	110%	276	6,2%	24,1%	\$ 19.092.008	3,2%	14,4%	\$ 14.722.841	\$ 27.544.352
110,1%	120%	195	4,4%	28,4%	\$ 15.916.379	2,7%	17,1%	\$ 11.933.313	\$ 20.525.894
140,1%	150%	1	0,0%	28,4%	\$ 103.854	0,0%	17,1%	\$ 66.883	\$ 83.214
150,1%	160%	4	0,1%	28,5%	\$ 360.609	0,1%	17,1%	\$ 272.529	\$ 454.426
160,1%	170%	6	0,1%	28,7%	\$ 5.040.870	0,9%	18,0%	\$ 2.630.417	\$ 2.714.789
170,1%	180%	58	1,3%	30,0%	\$ 20.985.198	3,6%	21,5%	\$ 13.827.226	\$ 19.889.032
180,1%	190%	122	2,7%	32,7%	\$ 61.501.288	10,4%	32,0%	\$ 38.980.016	\$ 46.641.722
190,1%	200%	65	1,5%	34,2%	\$ 27.127.510	4,6%	36,5%	\$ 16.192.948	\$ 20.551.537
200,1%	210%	97	2,2%	36,3%	\$ 33.145.658	5,6%	42,1%	\$ 18.885.446	\$ 22.718.361
210,1%	220%	129	2,9%	39,2%	\$ 28.599.737	4,8%	47,0%	\$ 16.742.919	\$ 22.026.613
220,1%	230%	221	4,9%	44,2%	\$ 44.538.610	7,5%	54,5%	\$ 24.686.521	\$ 30.459.329
230,1%	240%	1.996	44,7%	88,8%	\$ 157.877.957	26,7%	81,2%	\$ 80.273.662	\$ 85.373.787
240,1%	250%	28	0,6%	89,5%	\$ 7.135.114	1,2%	82,4%	\$ 4.024.434	\$ 4.826.061
250,1%	260%	173	3,9%	93,3%	\$ 32.769.838	5,5%	88,0%	\$ 16.980.558	\$ 20.367.202
260,1%	270%	13	0,3%	93,6%	\$ 2.174.850	0,4%	88,4%	\$ 1.009.575	\$ 1.121.727
270,1%	280%	18	0,4%	94,0%	\$ 5.942.252	1,0%	89,4%	\$ 2.482.765	\$ 2.628.700
280,1%	290%	267	6,0%	100%	\$ 62.877.915	10,6%	100%	\$ 26.086.198	\$ 28.024.759
<b>TOTAL</b>		<b>4.468</b>	<b>100%</b>		<b>591.022.262</b>	<b>100%</b>		<b>347.349.684</b>	<b>485.197.104</b>

## COSTO FINANCIERO TOTAL (\*)

Desde	Hasta	Operaciones	Operaciones (%)	Operaciones Acumulada (%)	Valor Fidei. (\$)	Valor Fidei. (%)	Valor Fidei. Acumulado (%)	Saldo de Capital Cedido	Capital Original
50,1%	60%	26	0,6%	0,6%	\$ 4.182.862	0,9%	0,9%	\$ 1.699.635	\$ 1.765.914
60,1%	70%	163	3,6%	4,2%	\$ 36.966.783	7,6%	8,5%	\$ 15.848.964	\$ 17.181.185
70,1%	80%	89	2,0%	6,2%	\$ 10.197.971	2,1%	10,6%	\$ 4.501.890	\$ 4.979.482
80,1%	90%	260	5,8%	12,0%	\$ 34.385.955	7,1%	17,7%	\$ 18.001.086	\$ 21.339.202
90,1%	100%	151	3,4%	15,4%	\$ 32.302.932	6,7%	24,3%	\$ 14.005.087	\$ 16.630.356
100,1%	110%	291	6,5%	21,9%	\$ 33.081.692	6,8%	31,1%	\$ 16.228.717	\$ 20.736.011
110,1%	120%	96	2,1%	24,1%	\$ 13.972.010	2,9%	34,0%	\$ 9.105.979	\$ 12.571.265
120,1%	130%	174	3,9%	28,0%	\$ 11.200.807	2,3%	36,3%	\$ 4.250.075	\$ 4.892.307
130,1%	140%	20	0,4%	28,4%	\$ 1.024.830	0,2%	36,5%	\$ 566.153	\$ 745.277
140,1%	150%	1	0,0%	28,4%	\$ 83.214	0,0%	36,6%	\$ 66.883	\$ 103.854
150,1%	160%	4	0,1%	28,5%	\$ 454.426	0,1%	36,7%	\$ 272.529	\$ 360.609
170,1%	180%	56	1,3%	29,8%	\$ 20.369.046	4,2%	40,9%	\$ 15.036.452	\$ 23.934.997
180,1%	190%	121	2,7%	32,5%	\$ 46.098.145	9,5%	50,4%	\$ 38.110.054	\$ 59.969.721
190,1%	200%	57	1,3%	33,8%	\$ 18.315.315	3,8%	54,1%	\$ 14.799.284	\$ 24.825.578
200,1%	210%	101	2,3%	36,0%	\$ 25.218.976	5,2%	59,3%	\$ 20.527.964	\$ 35.670.124
210,1%	220%	63	1,4%	37,4%	\$ 11.888.927	2,5%	61,8%	\$ 9.940.533	\$ 18.357.740
220,1%	230%	108	2,4%	39,9%	\$ 15.335.194	3,2%	64,9%	\$ 12.185.181	\$ 21.233.976
230,1%	240%	173	3,9%	43,7%	\$ 32.385.693	6,7%	71,6%	\$ 28.168.656	\$ 57.441.938
240,1%	250%	74	1,7%	45,4%	\$ 10.728.375	2,2%	73,8%	\$ 9.455.853	\$ 18.934.234
250,1%	260%	2.054	46,0%	91,4%	\$ 90.141.327	18,6%	92,4%	\$ 80.689.109	\$ 151.353.833
260,1%	270%	101	2,3%	93,6%	\$ 6.209.163	1,3%	93,7%	\$ 5.320.636	\$ 9.174.489
270,1%	280%	18	0,4%	94,0%	\$ 2.628.700	0,5%	94,2%	\$ 2.482.765	\$ 5.942.252
280,1%	364,6%	267	6,0%	100%	\$ 28.024.759	5,8%	100%	\$ 26.086.198	\$ 62.877.915
<b>TOTAL</b>		<b>4.468</b>	<b>100%</b>		<b>485.197.104</b>	<b>100%</b>		<b>347.349.684</b>	<b>591.022.262</b>

(\*) El Costo Financiero Total está compuesto por tasa nominal anual de financiación, gastos administrativos, sellados y seguros (en caso de corresponder).

## XII.- FLUJO DE FONDOS TEORICO

Flujo teórico de la cartera									
Mes	Capital Transferido	Interés Transferido	Valor Nominal (*)	Valor Fideicomitido	Flujo neto (**)	Gastos	Impuestos	Rentabilidad Fondos Líquidos	Flujo Neto Estimado (***)
jun/24	24.759.953	54.895.688	79.655.641	77.385.712	80.253.058	-7.800.497	-1.382.647	1.143.480	72.213.394
jul/24	28.387.795	51.672.547	80.060.342	74.786.098	80.261.505	-2.186.240	-1.369.617	860.837	77.566.485
ago/24	30.332.406	47.430.155	77.762.560	69.839.103	77.557.677	-2.186.240	-1.214.621	806.931	74.963.747
sep/24	31.611.936	42.992.739	74.604.675	64.365.337	74.791.187	-2.660.790	-1.030.029	739.708	71.840.076
oct/24	32.034.750	38.213.845	70.248.595	58.281.104	69.468.387	-2.270.940	-906.483	649.513	66.940.477
nov/24	30.241.408	33.225.508	63.466.917	50.608.120	63.466.917	-2.270.940	-740.137	548.511	61.004.351
dic/24	29.153.336	28.356.086	57.509.421	44.107.838	57.509.421	-5.209.701	-625.999		51.673.721
ene/25	28.211.971	23.558.137	51.770.107	38.144.612	51.770.107	-56.774	-502.150		51.211.183
feb/25	26.937.405	18.834.994	45.772.399	32.388.921	45.772.400	-56.774	-359.580		45.356.046
mar/25	24.726.512	14.239.693	38.966.206	26.557.361	38.966.205	-56.774	-285.489		38.623.942
abr/25	18.606.577	9.975.773	28.582.350	18.709.354	28.582.351	-56.774	-194.585		28.330.992
may/25	11.538.548	6.754.122	18.292.670	11.529.052	18.292.669	-56.774	-136.650		18.099.245
jun/25	9.275.071	4.754.134	14.029.205	8.490.552	12.277.403	-56.774	-93.736		12.126.893
jul/25	7.154.556	3.080.729	10.235.285	5.960.826	8.432.305	-56.774	-64.533		8.310.998
ago/25	4.521.038	1.818.569	6.339.608	3.545.595	4.514.670	-56.774	-42.031		4.415.865
sep/25	3.702.011	1.117.866	4.819.877	2.590.329	2.978.438	-56.774	-27.142		2.894.522
oct/25	2.550.950	608.238	3.159.189	1.632.769	1.314.409	-56.774	-16.911		1.240.724
nov/25	1.258.842	321.804	1.580.646	786.247	1.560.888	-56.774	-9.810		1.494.304
dic/25	791.490	214.102	1.005.592	479.743	993.022	-56.774	-6.537		929.711
ene/26	374.051	144.702	518.753	238.401	512.269	-56.774	-4.387		451.108
feb/26	399.987	109.215	509.203	224.866	502.838	-56.774	-2.986		443.078
mar/26	375.352	69.445	444.797	189.540	439.238	-56.774	-2.004		380.460
abr/26	254.007	30.348	284.355	116.651	280.800	-56.774	-976		223.050
may/26	87.228	11.533	98.760	38.777	97.526	-56.774	-369		40.383
jun/26	62.503	4.875	67.378	25.355	66.536	-56.774	-139		9.623
<b>Total</b>	<b>347.349.684</b>	<b>382.434.849</b>	<b>729.784.532</b>	<b>591.022.262</b>	<b>720.662.226</b>	<b>-25.607.280</b>	<b>-9.019.548</b>	<b>4.748.979</b>	<b>690.784.378</b>

(\*) Flujo Teórico de la Cartera cedida (Capital más Intereses).

(\*\*) Flujo Teórico Neto de Precancelaciones, Mora e Incobrabilidad.

(\*\*\*) Flujo Disponible para el Pago a los VDF.

(Las cifras se encuentran expresadas en pesos. Teniendo en cuenta que las cifras no están expresadas con centavos puede haber diferencias menores).

Con relación a la columna que refleja el “Flujo Neto”, existen meses en los cuales los recuperos de incobrabilidad y las precancelaciones, de acuerdo con el análisis de performance histórico y proyectado de la cartera, exceden los cargos por dichos conceptos.

La Tasa de Descuento utilizada es de 60% efectiva anual.

Al día de la fecha del presente Suplemento de Prospecto no existe cobranza acumulada en la Cuenta Fiduciaria atento a que no ha acaecido la Fecha de Corte.

## XIII- CRONOGRAMA DE PAGO DE SERVICIOS

### CUADRO DE PAGO DE SERVICIOS

Para el armado del cuadro de pago de servicios han sido considerados las precancelaciones, mora e incobrabilidad de la cartera por \$9.122.306 (pesos nueve millones ciento veintidós mil trescientos seis), Gastos Deducibles por \$25.607.280 (pesos veinticinco millones seiscientos siete mil doscientos ochenta) que comprenden: honorarios del fiduciario, honorarios de asesores impositivos y auditores externos, agente de control y revisión, administrador sustituto, aranceles de listado, de oferta pública, de negociación secundaria en el MAE y remuneración de los Agentes de Recaudación. Por otra parte se consideran impuestos del Fideicomiso por \$9.019.548 (pesos nueve millones diecinueve mil quinientos cuarenta y ocho) (Ingresos Brutos). Dichos conceptos arrojan un total estimado del 5,99% del Flujo de Fondos del Fideicomiso. Asimismo se consideró la rentabilidad derivada de la inversión de Fondos Líquidos Disponibles por \$4.748.979 (pesos cuatro millones setecientos cuarenta y ocho mil novecientos setenta y nueve), conforme a la facultad del fiduciario de invertir y colocar en forma transitoria los Fondos Líquidos Disponibles de acuerdo a lo previsto en el artículo 1.10 del Contrato Suplementario.

Para el caso de que el Flujo de Fondos no alcanzare para cubrir el interés devengado durante el Período de Devengamiento para el primer pago de Servicio de los VDFB, se abonarán Servicios de Interés hasta la

conurrencia de los fondos fideicomitidos acumulados, previa deducción de los importes correspondientes al Fondo de Gastos. En la siguiente Fecha de Pago de Servicios se abonarán los Servicios de Interés pendientes de pago y luego los Servicios correspondientes a esa Fecha de Pago de Servicios. Asimismo, en la medida que los fondos fideicomitidos acumulados lo permitieran, en cualquier Fecha de Pago de Servicios, el Fiduciario podrá adelantar Servicios, los que serán imputados al Pago de Servicio más próximo.

**Cuadro de Pago de Servicios considerando el interés mínimo**

<b>V DFA</b>				
	<b>Capital</b>	<b>Interés</b>	<b>Total</b>	<b>Saldo capital</b>
				340.450.000
22/07/24	65.120.686	7.092.708	72.213.394	275.329.314
20/08/24	71.830.457	5.736.028	77.566.485	203.498.857
20/09/24	70.724.188	4.239.559	74.963.747	132.774.669
21/10/24	69.073.937	2.766.139	71.840.076	63.700.732
20/11/24	63.700.732	1.327.099	65.027.831	
<b>Total</b>	<b>340.450.000</b>	<b>21.161.533</b>	<b>361.611.533</b>	

Este cuadro de pago de servicios (V DFA) se ha confeccionado considerando que el interés mínimo establecido en este Suplemento de Prospecto rige para todos los Períodos de Devengamiento (25%).

<b>V DFB</b>				
	<b>Capital</b>	<b>Interés</b>	<b>Total</b>	<b>Saldo capital</b>
				21.000.000
20/11/24		1.912.646	1.912.646	21.000.000
20/12/24	21.000.000	817.354	21.817.354	
<b>Total</b>	<b>21.000.000</b>	<b>2.730.000</b>	<b>23.730.000</b>	

Este cuadro de pago de servicios (V DFB) se ha confeccionado considerando que el interés mínimo establecido en este Suplemento de Prospecto rige para todos los Períodos de Devengamiento (26%).

<b>CP</b>				
	<b>Capital</b>	<b>Rendimiento</b>	<b>Total</b>	<b>Saldo capital</b>
				229.572.262
20/12/24	39.186.997		39.186.997	190.385.265
20/01/25	51.673.721		51.673.721	138.711.544
20/02/25	51.211.183		51.211.183	87.500.361
20/03/25	45.356.046		45.356.046	42.144.315
21/04/25	38.623.942		38.623.942	3.520.373
20/05/25	3.520.273	24.810.719	28.330.992	100
23/06/25		18.099.245	18.099.245	100
21/07/25		12.126.893	12.126.893	100
20/08/25		8.310.998	8.310.998	100
22/09/25		4.415.865	4.415.865	100
20/10/25		2.894.522	2.894.522	100
20/11/25		1.240.724	1.240.724	100
22/12/25		1.494.304	1.494.304	100
20/01/26		929.711	929.711	100
20/02/26		451.108	451.108	100
20/03/26		443.078	443.078	100
20/04/26		380.460	380.460	100
20/05/26		223.050	223.050	100
22/06/26		40.383	40.383	100
20/07/26	100	9.523	9.623	
<b>Total</b>	<b>229.572.262</b>	<b>75.870.583</b>	<b>305.442.845</b>	

La rentabilidad de los CP puede verse afectada en virtud de la variabilidad que experimente la Tasa BADLAR prevista para los VDF.

**Cuadro de Pago de Servicios considerando el interés máximo**

<b>V DFA</b>				
	<b>Capital</b>	<b>Interés</b>	<b>Total</b>	<b>Saldo capital</b>
				340.450.000
22/07/24	50.935.269	21.278.125	72.213.394	289.514.731
20/08/24	59.471.814	18.094.671	77.566.485	230.042.917
20/09/24	60.586.065	14.377.682	74.963.747	169.456.852
21/10/24	61.249.023	10.591.053	71.840.076	108.207.829
20/11/24	60.177.487	6.762.990	66.940.477	48.030.342
20/12/24	48.030.342	3.001.896	51.032.238	
<b>Total</b>	<b>340.450.000</b>	<b>74.106.417</b>	<b>414.556.417</b>	

El cuadro de pago de Servicios de los V DFA se ha confeccionado considerando que el interés máximo establecido en este Suplemento de Prospecto rige para todos los Períodos de Devengamiento (75%).

<b>V DFB</b>				
	<b>Capital</b>	<b>Interés</b>	<b>Total</b>	<b>Saldo capital</b>
				21.000.000
20/12/24	1.992.112	7.980.000	9.972.112	19.007.888
20/01/25	19.007.888	1.203.833	20.211.721	
<b>Total</b>	<b>21.000.000</b>	<b>9.183.833</b>	<b>30.183.833</b>	

El cuadro de pago de Servicios de los V DFB se ha confeccionado considerando que el interés máximo establecido en este Suplemento de Prospecto rige para todos los Períodos de Devengamiento (76%).

<b>CP</b>				
	<b>Capital</b>	<b>Rendimiento</b>	<b>Total</b>	<b>Saldo capital</b>
				229.572.262
20/01/25	31.462.000		31.462.000	198.110.262
20/02/25	51.211.183		51.211.183	146.899.079
20/03/25	45.356.046		45.356.046	101.543.033
21/04/25	38.623.942		38.623.942	62.919.091
20/05/25	28.330.992		28.330.992	34.588.099
23/06/25	18.099.245		18.099.245	16.488.854
21/07/25	12.126.893		12.126.893	4.361.961
20/08/25	4.361.861	3.949.137	8.310.998	100
22/09/25		4.415.865	4.415.865	100
20/10/25		2.894.522	2.894.522	100
20/11/25		1.240.724	1.240.724	100
22/12/25		1.494.304	1.494.304	100
20/01/26		929.711	929.711	100
20/02/26		451.108	451.108	100
20/03/26		443.078	443.078	100
20/04/26		380.460	380.460	100
20/05/26		223.050	223.050	100
22/06/26		40.383	40.383	100
20/07/26	100	9.523	9.623	
<b>Total</b>	<b>229.572.262</b>	<b>16.471.865</b>	<b>246.044.127</b>	

La rentabilidad de los CP puede verse afectada en virtud de la variabilidad que experimente la Tasa BADLAR prevista para los VDF.



#### XIV.- ESQUEMA GRÁFICO DEL FIDEICOMISO

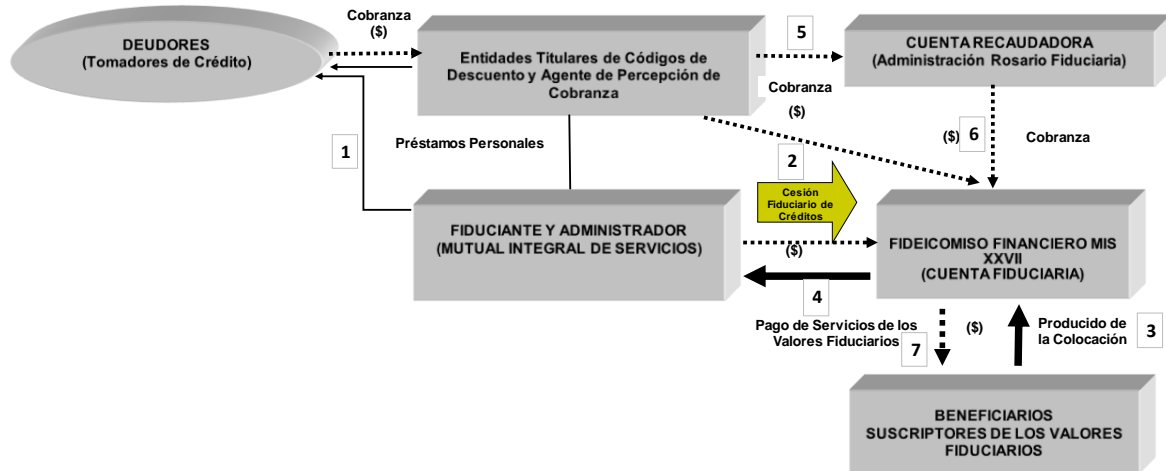

1. El Fiduciante originó o adquirió los Créditos.
2. El Fiduciante cedió fiduciariamente los Créditos al Fiduciario.
3. El Fiduciario emite los Valores Fiduciarios que son colocados por oferta pública entre los inversores y los inversores integran el precio correspondiente.
4. El Fiduciante recibirá el importe producido de la colocación de los Valores Fiduciarios.
5. Los Deudores abonarán los montos adeudados bajo los Créditos mediante el descuento por Código de Descuento de las Entidades Titulares de Códigos de Descuento y los Agentes de Percepción y Recaudación de Cobranza.
6. El Agente Recaudador y/o el Fiduciante transfieren a la Cuenta Fiduciaria o a la Cuenta Recaudadora, según corresponda, las cobranzas.
7. El Fiduciario aplica las cobranzas recibidas al pago de los servicios de los Valores Fiduciarios.

#### XV.- PROCEDIMIENTO DE COLOCACIÓN Y NEGOCIACIÓN DE LOS VALORES FIDUCIARIOS

Se ha designado colocadores a los Agentes miembros del Mercado Argentino de Valores S.A., SBS Trading S.A., Banco Mariva S.A., Integrar S.A., Banco De Servicios y Transacciones S.A. y BACS Banco de Crédito y Securitización S.A. (en adelante los “Colocadores”). El Mercado Argentino de Valores S.A. (en adelante “MAV”) actuará exclusivamente en carácter de Organizador de la Colocación y administrador del sistema de informático, en base a las ofertas de suscripción que presenten los Colocadores a través del citado sistema. Los Valores Fiduciarios serán colocados por oferta pública sólo en la República Argentina, conforme con los términos de la ley 26.831 de Mercado de Capitales y el Capítulo IV del Título VI y el Título XII del N.T. de las Normas de la CNV 2013. Se aplicará el procedimiento de suscripción establecido en las NORMAS de CNV, a través del sistema informático de suscripción de Mercado Argentino de Valores S.A. (“SEMAV”) autorizado por la CNV bajo la modalidad abierta mediante el sistema denominado “Subasta Holandesa Modificada”, al precio que surja de la oferta y la demanda incluso bajo la par, conforme el rango de TIR ofrecidos en las ofertas de suscripción recibidas por los Colocadores y demás agentes autorizados.

Todos aquellos agentes autorizados que no sean miembros del MAV que deseen participar en la colocación primaria a través del SEMAV deberán comunicarse durante el Periodo de Difusión en el horario de 10 a 16 horas



y hasta las 15 horas del Periodo de Licitación al teléfono 0341-4469100- Gerencia de Operaciones del Mercado Argentino de Valores S.A.-. Los agentes deberán acreditar ante el MAV que cuentan con autorización para funcionar otorgada por la CNV y su inscripción en el registro correspondiente, y deberán informar por correo electrónico a las direcciones: [lfisanotti@mav-sa.com.ar](mailto:lfisanotti@mav-sa.com.ar); [iacoroni@mav-sa.com.ar](mailto:iacoroni@mav-sa.com.ar); las respectivas cuentas depositantes y comitentes a las cuales se deba transferir los Valores Fiduciarios en la Fecha de Emisión y Liquidación en caso de que su oferta resultare adjudicada. Una vez verificada la vigencia de las mencionadas cuentas, el MAV autorizará a los agentes para poder ingresar las ofertas de suscripción en el SEMAV, mediante el envío de un link por correo electrónico con la asignación de usuario y contraseña de acceso.

Los inversores interesados podrán retirar copias del Prospecto y del Suplemento de Prospecto en las oficinas de los agentes miembros del Mercado Argentino de Valores S.A., sito en Paraguay 777, 8° piso, Rosario, Pcia. de Santa Fe, en el horario de 11 a 16 horas y en las oficinas de los Colocadores.

Autorizada la oferta pública, y en la oportunidad que determine el Fiduciario según las condiciones del mercado, se publicará un Aviso de Suscripción en la Autopista de Información Financiera (en adelante “AIF”) y en los sistemas de información de los mercados autorizados donde listen los Valores Fiduciarios, en el que se indicará la fecha de inicio y de finalización del Período de Difusión y del Periodo de Licitación, la Fecha de Emisión y Liquidación.

El monto mínimo de suscripción de los Valores Fiduciarios se establece en la suma de \$ 20.000.- (pesos veinte mil).

Se ha suscripto contrato de underwriting con Integrar S.A. en fechas 04 y 10 de abril de 2024

#### I.- Suscripción de los VF:

1.1. Los Valores Fiduciarios (“VF”) serán colocados mediante el sistema denominado “Subasta Holandesa Modificada” al precio que surja de la oferta y demanda conforme: (a) el rango de TIR (Tasa Interna de Retorno) para los Valores de Deuda Fiduciaria (“VDF”) y (b) al rango de precios para los Certificados de Participación (“CP”), en ambos casos ofrecidos en las ofertas de suscripción durante el Periodo de Licitación (la “Tasa de Corte” o el “Precio de Corte” según el caso). Podrá establecerse un precio de corte mínimo para los Certificados de Participación que deberá ser informado en el correspondiente Aviso de Suscripción (“el Precio de Corte Mínimo”). Una vez finalizado el Período de Licitación, el Fiduciario – considerando criterios objetivos- podrá ejercer su derecho de aceptar ofertas por los VF de acuerdo al procedimiento establecido en 1.5. Ante el supuesto de no establecerse un Precio de Corte Mínimo en el Aviso de Suscripción, ante el rechazo y/o no aceptación de las ofertas recibidas durante el período de licitación, el Fiduciario informará a los oferentes del rechazo de las mismas a través de un medio fehaciente de comunicación, exponiéndose los motivos en los cuales se fundamenta la falta de aceptación de la oferta recibida. La comunicación deberá ser cursada por el Fiduciario.

1.2. Las ofertas de suscripción se recibirán separadamente para el Tramo Competitivo (ofertas superiores a un valor nominal de \$ 100.000 (Pesos cien mil) y para el Tramo No Competitivo (ofertas iguales o inferiores a la cantidad antes expresada). Las ofertas de suscripción correspondientes al Tramo Competitivo deberán indicar la tasa de rendimiento (“TIR”) solicitada para los VDF y el precio ofrecido para los CP. Las ofertas ingresadas por los agentes colocadores en el sistema SEMAV serán firmes y vinculantes desde el momento en que ingresan al Sistema.

1.3. En ambos Tramos la adjudicación se realizará a un precio único (la “Tasa de Corte” y “el Precio de Corte”, respectivamente), que será: 1) Para los VDF, la mayor tasa aceptada para las ofertas registradas en el Tramo Competitivo conforme al procedimiento indicado en 1.4. y 2) Para los CP, el menor precio aceptado para las ofertas registradas en el Tramo Competitivo conforme al procedimiento indicado en 1.4.

1.4. A efectos de determinar la Tasa de Corte de los VDF, las ofertas se anotarán comenzando con las ofertas registradas en el Tramo No Competitivo hasta alcanzar el 50% (cincuenta por ciento) del valor nominal de la Clase, o hasta alcanzar la totalidad de las ofertas que se hubiesen formulado para ese tramo cuando las mismas no hubiesen alcanzado dicho porcentaje. Luego se anotarán las del Tramo Competitivo que soliciten la menor TIR y continuando en forma creciente hasta (i) el nivel de ofertas cuya TIR agota la totalidad de los valores disponibles o (ii) el nivel de ofertas de mayor TIR, si las ofertas del Tramo no completaran la totalidad de los VDF disponibles. Si no se hubiesen registrado ofertas en el Tramo No Competitivo la Tasa de Corte se determinará en base a las ofertas que se hubiesen formulado para el Tramo Competitivo en la forma preestablecida para dicho tramo. A los efectos de determinar el Precio de Corte de los CP, las ofertas se anotarán comenzando con las ofertas registradas en el Tramo No Competitivo hasta alcanzar el 50% (cincuenta por ciento) del valor nominal de la Clase, o hasta alcanzar la totalidad de las ofertas que se hubiesen formulado para ese tramo cuando las mismas no hubiesen

alcanzado dicho porcentaje. Luego se anotarán las del Tramo Competitivo que soliciten el mayor precio y continuando en forma decreciente hasta (i) el nivel de ofertas cuyo precio agota la totalidad de los valores disponibles o (ii) el nivel de ofertas de menor precio, si las ofertas del Tramo no completaran la totalidad de los CP disponibles. Si no se hubiesen registrado ofertas en el Tramo No Competitivo el Precio de Corte se determinará en base a las ofertas que se hubieren formulado para el Tramo Competitivo en la forma preestablecida para dicho tramo.

1.5. Los Valores de Deuda Fiduciaria se adjudicarán primeramente con las ofertas recibidas a una tasa inferior o igual a la tasa utilizada para elaborar el Cuadro de Pago de Servicios de los Valores de Deuda Fiduciaria considerando la tasa de interés mínima (la “Tasa Cupón Mínima”) conforme al mecanismo detallado en el presente apartado. El Fiduciante – considerando criterios objetivos podrá ejercer su derecho de aceptar ofertas por los VDF hasta un nivel de tasa ofrecida estableciendo una Tasa de Corte, que podrá ser inferior, igual o superior a la Tasa Cupón Mínima. En el caso que como consecuencia de lo mencionado precedentemente queden VDF sin colocar los mismos serán adjudicados al Fiduciante en pago por la cartera transferida al Fideicomiso a la Tasa de Corte. Los Certificados de Participación se adjudicarán primeramente con las ofertas recibidas a un precio superior o igual al Precio de Corte Mínimo conforme al mecanismo detallado en el presente apartado. El Fiduciante – considerando criterios objetivos podrá ejercer su derecho de aceptar ofertas por los CP hasta un nivel de precio ofrecido estableciendo un Precio de Corte, que podrá ser superior, igual o inferior a Precio de Corte Mínimo. En el caso que como consecuencia de lo mencionado precedentemente queden CP sin colocar los mismos serán adjudicados al Fiduciante en pago por la cartera transferida al Fideicomiso al Precio de Corte o en caso de que no se hubieran registrado ofertas, a su valor nominal o al Precio de Corte Mínimo, el que resulte mayor.

1.6. Determinada la Tasa de Corte y el Precio de Corte según corresponda, los Valores Fiduciarios de cada Clase serán adjudicados de la siguiente forma: **(i)** Si las ofertas en el Tramo Competitivo alcanzan al 50% del valor nominal de la Clase respectiva, y las ofertas en el Tramo No Competitivo superan el 50% del valor nominal de la misma Clase, la totalidad de las ofertas en este último Tramo serán prorrateadas reduciéndose por lo tanto en forma proporcional los montos adjudicados hasta alcanzar el 50% del valor nominal de la Clase, procediéndose a adjudicar en primer lugar las ofertas formuladas en el Tramo No Competitivo y luego continuará la adjudicación en el Tramo Competitivo comenzando con las ofertas que soliciten la menor TIR y el mayor precio según corresponda, en orden creciente de tasa y decreciente de precio y continuando hasta agotar los Valores disponibles de la Clase correspondiente. **(ii)** Si las ofertas en el Tramo Competitivo alcanzan o superan al 50% del Valor Nominal de la Clase respectiva, y las ofertas en el Tramo No Competitivo no superan el 50% del valor nominal de la misma Clase, la totalidad de las ofertas en este último Tramo serán adjudicadas conforme las cantidades solicitadas sin prorrateo alguno, y luego continuará la adjudicación en el Tramo Competitivo en la forma indicada en el apartado (i). **(iii)** Si las ofertas en el Tramo Competitivo no alcanzan al 50% del Valor nominal de la Clase respectiva, se adjudicarán, en primer lugar, la totalidad de las ofertas formuladas en el Tramo Competitivo y luego continuará la adjudicación en el Tramo No Competitivo hasta el 50% del total adjudicado. **(iv)** Si no existiesen ofertas en el Tramo Competitivo se declarará desierta la Suscripción. En ningún caso las ofertas adjudicadas en el Tramo No Competitivo podrán superar el 50% del total adjudicado entre terceros.

1.7. Las adjudicaciones en el nivel de la mayor tasa aceptada y al menor precio aceptado, se harán a prorrata en el caso que esas ofertas superen el importe remanente de adjudicación.

## II.- Otras disposiciones:

2.1. El Período de Difusión se extenderá, a por lo menos, un (1) Día Hábil. Una vez finalizado el Periodo de Difusión comenzará el Periodo de Licitación que será de por lo menos un día hábil. El Periodo de Difusión y el Periodo de Licitación, (ambos en conjunto el “Periodo de Suscripción”), podrán ser prorrogados, modificados y/o suspendidos en cualquier momento por el Fiduciario de común acuerdo con los Colocadores, lo que se informará con la debida antelación suficiente, mediante la publicación de un aviso en la AIF y en los sistemas de información de los mercados autorizados donde listen los Valores Fiduciarios. En dichos supuestos, los inversores iniciales podrán retirar sus ofertas sin penalización alguna hasta el día de cierre del periodo licitatorio, lo cual será informado oportunamente en el aviso referido. Adicionalmente el Fiduciario de común acuerdo con el Organizador de la Colocación podrán en cualquier momento prorrogar el horario de cierre del Periodo de Licitación lo que será oportunamente comunicado a los Colocadores por el Organizador de la Colocación. Las invitaciones a formular ofertas serán cursadas por los agentes colocadores a un amplio número de operadores y potenciales inversores, por los medios habituales del mercado, especialmente por correo electrónico

2.2. Al finalizar el Período de Licitación se comunicará a los interesados el precio de suscripción - que resulta de la Tasa de Corte para los VDF y del Precio de Corte para los CP- y las cantidades asignadas, quedando

perfeccionado el contrato de suscripción conforme con dichos parámetros, debiéndose pagar el precio dentro del segundo Día Hábil siguiente.

2.3. Si como resultado de cualquier prorrateo el valor nominal a adjudicar a un oferente contuviera decimales por debajo de los V\$N 0,50 los mismos serán suprimidos a efectos de redondear el valor nominal de los Valores a adjudicar. Contrariamente, si contuviera decimales iguales o por encima de V\$N 0,50, los mismos serán ponderados hacia arriba, otorgando a dichos decimales V\$N 1 de los Valores Fiduciarios a adjudicar.

2.4. A los efectos de suscribir Valores Fiduciarios, los interesados deberán suministrar aquella información o documentación que deba o resuelva libremente solicitarle los Colocadores y demás agentes habilitados, el Organizador de la Colocación y/o el Fiduciario para el cumplimiento de su función y de, entre otras, las normas sobre lavado de activos de origen delictivo y sobre prevención del lavado de dinero para el mercado de capitales emanadas de la Unidad de Información Financiera creada por la Ley N° 25.246.

2.5. Los procedimientos internos que empleará el Fiduciario y los Colocadores para la recepción de ofertas, la determinación del precio, adjudicación de los valores e integración del precio de adquisición están disponibles para su verificación por la Comisión Nacional de Valores y cualquier otra persona humana y jurídica con interés legítimo. A tal fin esos procedimientos serán llevados en el país en base a constancias documentales y medios computarizados fiables, que se informarán a la Comisión Nacional de Valores.

Los Valores Fiduciarios podrán ser listados en el Mercado Argentino de Valores S.A., en los mercados autorizados y en el Mercado Abierto Electrónico S.A.

2.6. Los Colocadores percibirán una comisión de hasta el 0,50% sobre el monto total de VF colocados por cada uno de ellos.

La suscripción se realizará dentro del territorio de la República Argentina

2.7. Los Valores de Deuda Fiduciaria y los Certificados de Participación solo podrán ser adquiridos por Inversores Calificados, tal como se define dicho término a continuación y de conformidad con el artículo 12, Sección I, Capítulo VI, Título II de las Normas de la CNV (los “Inversores Calificados”), es decir: (a) El Estado Nacional, las Provincias y Municipalidades, Entidades Autárquicas, Sociedades del Estado y Empresas del Estado; (b) Organismos Internacionales y Personas Jurídicas de Derecho Público; (c) Fondos Fiduciarios Públicos; (d) La Administración Nacional de la Seguridad Social (ANSeS) – Fondo de Garantía de Sustentabilidad (FGS); (e) Cajas Previsionales; (f) Bancos y Entidades Financieras Públicas y Privadas; (g) Fondos Comunes de Inversión; (h) Fideicomisos Financieros con oferta pública; (i) Compañías de Seguros, de Reaseguros y Aseguradoras de Riesgos de Trabajo; (j) Sociedades de Garantía Recíproca; (k) Personas Jurídicas registradas por la CNV como agentes, cuando actúen por cuenta propia; (l) Personas humanas que se encuentren inscriptas, con carácter definitivo, en el Registro de Idóneos a cargo de la CNV; (m) Personas humanas o jurídicas, distintas de las enunciadas en los incisos anteriores, que al momento de efectuar la inversión cuenten con inversiones en valores negociables y/o depósitos en entidades financieras por un monto equivalente a unidades de valor adquisitivo trescientas cincuenta mil (UVA 350.000); y (n) Personas jurídicas constituidas en el extranjero y personas humanas con domicilio real en el extranjero.

## **XVI.- CONTRATO SUPLEMENTARIO DE FIDEICOMISO**

**MUTUAL INTEGRAL DE SERVICIOS** es una Asociación Mutual constituida el 3 de marzo de 1987 e inscripta en el Instituto Nacional de Acción Cooperativa y Mutual conforme Resolución N° 092, Libro 112 de Estatutos y Reformas, Folio 391 a 403, Acta N° 2674 el 17 de julio de 1987. Su cambio de denominación Social fue resuelta por acta de fecha 4 de diciembre de 1999 y aprobada por Resolución 347 Instituto Nacional de Acción Cooperativa y Mutual Libro 205 de Estatutos y Reformas, Folio 140 a 148, Acta N° 7111 el 16 de mayo de 2000, Actualmente inscripta con Matrícula N° 1361 en virtud del acta N° 6672 de fecha 16 de noviembre de 1998, Folio 463/471 del 197 de Protocolos de Estatutos y Reformas, con CUIT nro.: 30-61803149-3 representada en este acto por quienes firman al pie del presente en carácter de Apoderados (en adelante, el “Fiduciante” y “Administrador de los Créditos”), y **ROSARIO ADMINISTRADORA SOCIEDAD FIDUCIARIA S.A.** una sociedad inscripta en el Registro Público de Comercio de la Provincia de Santa Fe, de la ciudad de Rosario, bajo el número 532 de registro de Estatutos el 30 de diciembre de 1997, Folio 11220, Tomo 78, inscripción en la Inspección General de Personas Jurídicas de la Provincia de Santa Fe conforme Resolución N° 923/97, e inscripta como fiduciario

financiero bajo el N° 41 en la Comisión Nacional de Valores, con CUIT nro.: 33-69371055-9; representada por los que firman al pie del presente, en su carácter de Apoderados, con domicilio social inscripto en Paraguay 777, Piso 9º, ciudad de Rosario, Pcia. de Santa Fe; (en adelante el “Fiduciario”); todos en conjunto “las Partes”, celebran el presente contrato de Fideicomiso, para la emisión de Valores Fiduciarios en el Fideicomiso Financiero “MIS XXVII”, bajo el Programa Global de Valores Fiduciarios “MIS” (“el Programa”); con arreglo a lo establecido en el contrato de fideicomiso marco del Programa (el “Contrato Marco”), contenido en el Prospecto Global del Programa, y de conformidad con lo dispuesto a continuación:

## **SECCION PRELIMINAR**

### **DEFINICIONES**

A efectos del presente, los términos empleados en mayúsculas tendrán la definición que se les asigna en el Contrato Marco del Programa, si no estuvieran definidos de otro modo en el presente Suplemento de Prospecto.

**“Administrador de los Créditos”**: es el Fiduciante, o la/s persona/s jurídicas que lo sustituya/n.

**“Agente de Control y Revisión”**: Daniel H. Zubillaga, en carácter de Agente de Control y Revisión titular, Víctor Lamberti, y Guillermo A. Barbero, en carácter suplentes, todos miembros de Zubillaga & Asociados S.A, o la persona humana o personas humanas que el Fiduciario designe conforme a lo establecido en el artículo 3.5.

**“Agente de Custodia”**: es el Banco Bica S.A.

**“Agentes de Recaudación”**: Son las entidades originantes de los Créditos y que cumplen la función de recaudar la Cobranza de los Créditos fideicomitidos ya sea en forma directa o por intermedio de los Agentes de Percepción de Cobranza. Son: Mutual Integrantes del Poder Judicial (MIPJ), Asociación Mutual del Magisterio de Santa Fe “Angelita Peralta Pino” (AMMSAFE), Asociación Mutual de Pensionados Sociales Ley 5110 (AMPS Ley 5110), Mutual del Personal Civil de la Nación (MUPCN) Asociación Mutual del Personal del Instituto Autártico Provincial de Obra Social (AMPI), Asociación Mutual Modelo de Entre Ríos (MUTUAL MODELO) y Asociación Mutual Centro Litoral (AMCL).

**“Agente de Percepción de Cobranza”**: Son aquellas entidades con las cuales los Agentes de Recaudación tiene celebrados convenios por intermedio de los cuales perciben la Cobranza particular de los Créditos otorgados. Los mismos son: Banco Bica S.A., Bica Ágil S.R.L., Credife S.A., y Asociación Mutual de Pensionados Sociales Ley 5110 (AMPS Ley 5110).

**“AIF”**: es la autopista de información financiera de la Comisión Nacional de Valores.

**“AMCL”**: es la Asociación Mutual Centro Litoral, que tiene como función Agente de Recaudación en el presente Fideicomiso

**“AMMSAFE”**: es la Asociación Mutual del Magisterio de Santa Fe “Angelita Peralta Pinos” que tiene como función Agente de Recaudación en el presente Fideicomiso

**“AMPS Ley 5110”**: Asociación Mutual de Pensionados Sociales ley 5110, que tiene como función Agente de Recaudación y Agente de Percepción de Cobranza en el presente Fideicomiso.

**“AMPI”**: Asociación Mutual del Personal del Instituto Autártico Provincial de Obra Social.

**“App Vio”**: es la aplicación del sistema VIO de Validación de Identidad desarrollado por la empresa Sift S.A..

**“Asamblea de Beneficiarios”**: Es una asamblea de Beneficiarios convocada para adoptar una resolución de conformidad con lo previsto en la sección trigésimo segunda del Contrato Marco y en el presente Contrato Suplementario.

**“Asamblea Extraordinaria de Beneficiarios”**: es la asamblea de Beneficiarios convocada para adoptar una resolución que de conformidad con lo previsto en el presente Contrato requiera para su aprobación de una Mayoría Extraordinaria de Beneficiarios.

**“Asamblea Ordinaria de Beneficiarios”:** es la asamblea de Beneficiarios convocada para adoptar una resolución que de conformidad con lo previsto en el presente Contrato requiera para su aprobación de una Mayoría Ordinaria de Beneficiarios.

**“Autoseguro”:** es el fondo de garantía creado por el Fiduciante para cubrir el eventual saldo deudor en caso de fallecimiento de los Deudores respecto a los Créditos que cuentan con tal cobertura

**“Aviso de Suscripción”:** se refiere al aviso a publicarse en la AIF y en los sistemas de información de los mercados autorizados donde listen los Valores Fiduciarios, en el que se indicará la fecha de inicio y de finalización del Período de Suscripción, la Fecha de Emisión y Liquidación, y los domicilios de los Colocadores a efectos de la recepción de las ofertas de suscripción.

**“Bienes Fideicomitidos”:** (a) los Créditos, (b) todos los fondos derivados de la Inversión de los Fondos Líquidos Disponibles. No constituye Bienes Fideicomitidos, el crédito eventual que se perciba por indemnizaciones pagadas bajo el Seguro de Vida respecto de los Créditos. No obstante el Fiduciante se obliga a abonar el saldo deudor de los Créditos correspondiente a Deudores que hubiesen fallecido, respecto a los Créditos que cuentan con Seguro de Vida o que hubiese sido autoasegurados por el Fiduciante.

**“Cartera”:** el importe de los Créditos a su Valor Fideicomitado.

**“Cobranza”:** las sumas ingresadas al Fideicomiso en concepto de pagos realizados por los Deudores con imputación a los Créditos fideicomitados. Dichas sumas comprenden los importes que son percibidos directamente por MIS, a través de los Agentes de Recaudación y los Agente de Percepción del Fideicomiso.

**“Códigos de Descuento”:** la autorización otorgada por las Reparticiones Públicas Provinciales por la cual la Administración Pública correspondiente se obliga a retener de los haberes de los Deudores las cuotas de los créditos originados y depositar lo así recaudado a en la cuenta de titularidad de los Agentes de Recaudación y/o Agentes de Percepción o a la cuenta que éstos oportunamente indiquen.

**“Colocadores”:** significa los Agentes Miembros del Mercado Argentino de Valores S.A, SBS Trading S.A., Banco Mariva S.A., Integrar S.A. BACS Banco de Créditos y Securitización S.A. y Banco de Servicios y Transacciones S.A

**“Convenios de Código de Descuento”:** los convenios celebrados entre los Agentes de Recaudación y/o Agentes de Percepción y las Reparticiones Públicas correspondientes relativos al reconocimiento de un Código de Descuento.

**“Contratos de Underwriting”:** son los contratos que el Fiduciante podrá celebrar con los Underwriters en virtud de los cuales estos se obliguen a suscribir por hasta un Valor Nominal determinado los Valores Fiduciarios Privados, y además adelantará/n por hasta el mismo valor el precio de suscripción por oferta pública de los Valores Fiduciarios bajo ciertas condiciones.

**“Contrato Marco de Fideicomiso” o “Contrato Marco”:** es el contrato de fideicomiso marco contenido en el Prospecto del Programa Global de Valores Fiduciarios MIS, sus anexos y documentos relativos al mismo.

**“Convenios de Recaudación”:** son los Convenios por intermedio de los cuales los Agentes de Recaudación y/o los Agentes de Percepción respectivos, percibirán los importes de las cuotas de los Créditos y los depositarán en la Cuenta Recaudadora o en la Cuenta Fiduciaria dentro de las 72 horas de su percepción conforme lo previsto en el artículo 3.3.

**“CP”:** los Certificados de Participación.

**“Credife”:** es Credife S.A., que tiene como función Agente de Percepción de Cobranza en el presente Fideicomiso.

**“Créditos”:** los Créditos Adquiridos y los Créditos Originados

**“Créditos Adquiridos”:** son los derechos crediticios en pesos transferidos por el Fiduciante al Fideicomiso originados en operaciones de préstamos en efectivo instrumentados en: (i) solicitudes de crédito y pagarés que representan un 54,9% del Valor Fideicomitado; y (ii) por medios electrónicos (conforme definición de Créditos Electrónicos) que representan un 21,1% del Valor Fideicomitado. Ambos, adquiridos por el Fiduciante a AMCL y a AMPS Ley 5110 mediante cesión de dichos créditos y en su caso endoso de los correspondientes pagarés. En

todos los casos la Cobranza se percibe a través del sistema de código de descuento de titularidad de los Agentes de Recaudación y/o los Agentes de Percepción, excepto para CREDIFE, y los préstamos otorgados por AMCL a sus asociados que se efectúan mediante pago voluntario.

**“Créditos Electrónicos”**: son aquellos Créditos Adquiridos o Créditos Originados transferidos por el Fiduciante al Fideicomiso originados en operaciones de préstamos en efectivo: (i) instrumentados por medios electrónicos, cuya validación de identidad es a través de la utilización del sistema App Vio o METAMAP, (“Créditos Electrónicos MIS”) y por sistema informático “eSign” desarrollado por ITS Fintech Solutions S.R.L (“Créditos Electrónicos AMCL”), que representan un 34,4% de los Créditos Fideicomitados cuya Cobranza se efectúa a través del sistema de código de descuento de titularidad de MIS, MIPJ, AMMSAFE y AMCL.

**“Créditos Electrónicos MIS”**: Son los Créditos Electrónicos instrumentados por medios electrónicos cuya validación de identidad se realiza a través de la utilización del sistema App Vio o METAMAP y cuya cobranza se efectúa a través del sistema de código de descuento de titularidad de MIS, MIPJ y AMMSAFE.

**“Créditos Electrónicos AMCL”**: Son los Créditos Electrónicos instrumentados por medios electrónicos cuya validación de identidad se realiza a través de la utilización del sistema informático “eSign” desarrollado por ITS Fintech Solution S.R.L. y cuya cobranza se efectúa a través del sistema de código de descuento de titularidad de AMCL.

**“Créditos Originados”**: son los derechos crediticios en pesos transferidos por el Fiduciante al Fideicomiso originados en operaciones de préstamos en efectivo instrumentados: (i) en solicitudes de crédito y pagarés que representan un 10,7% del Valor Fideicomitado; y (ii) por medios electrónicos (conforme definición de Créditos Electrónicos) que representan un 13,4% del Valor Fideicomitado, cuya Cobranza se efectúa a través del sistema de código de descuento de titularidad propia de MIS así como de MIPJ, MUPCN , AMMSAFE, AMPI y MUTUAL MODELO.

**“Criterios de Elegibilidad”**: tiene el significado asignado en el art. 1.2 del presente contrato.

**“Cuadro de Pago de Servicios”**: el cuadro inserto en el Suplemento de Prospecto que indica las fechas, montos teóricos y concepto de los Servicios correspondientes.

**“Cuenta Fiduciaria”**: es una cuenta que abrirá y mantendrá abierta el Fiduciario a nombre del Fideicomiso en el Banco Bica S.A.

**“Deudores”**: los tomadores de los Créditos.

**“Día Hábil”**: es un día en el cual los bancos comerciales no están autorizados a cerrar en la ciudad de Rosario.

**“Documentos”**: Son: (a) los instrumentos, en soporte papel o magnético, que sirven de prueba de la existencia de los Créditos; (b) los pagarés (respecto de los Créditos Adquiridos y Créditos Originados instrumentados en forma ológrafa); (c) las solicitudes de crédito de los Deudores; y (d) Fotocopias certificadas de los convenios de otorgamiento de préstamos personales entre el Fiduciante y los Agentes de Recaudación que en su conjunto son suficientes para el cobro de los Créditos. Respecto de los Créditos Electrónicos , el Fiduciario a efectos de acreditar su existencia cuenta con el Legajo de Créditos Electrónicos.

**“Endoso con cláusula sin Recurso”**: significa que el Fiduciante -endosante de los pagarés- no es responsable por su falta de pago no pudiendo el Fiduciario accionar en su contra para cobrar los documentos que solo serán exigibles contra los libradores.

**“E-Sign o eSign”**: es el sistema informático de validación de identidad utilizado por AMCL para otorgar préstamos y desarrollado por ITS Fintech Solution SRL.

**“Fecha de Corte”**: es la fecha a partir de la cual se asignará el Flujo de Fondos Teórico al Fideicomiso. Es el 31 de mayo de 2024.

**“Fecha de Emisión y Liquidación”**: tendrá lugar dentro de los 2 Días Hábiles posteriores al último día del Período de Suscripción.

**“Fecha de Selección”**: corresponde a la fecha de análisis de los Criterios de Elegibilidad. La información fue analizada al 29 de febrero de 2024 para los Lotes 1 a 9, al 22 de marzo de 2024 para el lote 10 y al 31 de marzo de 2024 para los lotes 11 y 12.

**“Fideicomiso” o “Fideicomiso Financiero”:** el fideicomiso financiero que se constituye por el presente.

**“Flujo de Fondos Teórico”:** la cobranza estimada que corresponde percibir al Fideicomiso en función de los montos, número y vencimientos de las cuotas de los Créditos fideicomitados, según sus condiciones originales, que se consigna en el Suplemento de Prospecto.

**“Fondo de Reserva Impositivo”:** tiene el significado que se le asigna en el artículo 1.7 del Contrato Suplementario.

**“Fondo de Liquidez”:** es el previsto en el artículo 2.6, constituido en beneficio de los titulares de VDF, y destinado a cubrir el riesgo de cobranza insuficiente.

**“Fondos Líquidos Disponibles”:** significan los fondos que se obtengan de los Bienes Fideicomitados y que conforme los términos del presente Contrato Suplementario aún no deban ser distribuidos a los Beneficiarios y permanezcan en forma transitoria en poder del Fiduciario.

**“Garantía Limitada”:** es la otorgada por el Fiduciante de conformidad a lo previsto en el artículo 1.11.

**“Garante”:** el Fiduciante en los términos dispuestos en el artículo 1.11 del presente Contrato Suplementario.

**“Gastos Deducibles”:** significa todos los aranceles, impuestos, tasas, comisiones, costos, cargas, honorarios y demás gastos y erogaciones en que se hubiere incurrido para la celebración del Fideicomiso y en los que se incurra durante la vida del mismo, que están a cargo del Fideicomiso, incluyendo, de manera no taxativa: (i) las retribuciones acordadas a favor del Fiduciario en el presente Contrato; (ii) los aranceles de oferta pública y de listado, (iii) los honorarios de los asesores legales del Fiduciario durante la existencia del Fideicomiso, (iv) los honorarios de los asesores contables e impositivos del Fideicomiso; (v) los honorarios de las calificadoras de riesgo, de corresponder; (vi) los honorarios y gastos de escribanía, de corresponder; (vii) los honorarios del Agente de Control y Revisión; (viii) los gastos de publicación de toda información del Fideicomiso en los boletines de los mercados; (ix) los gastos que demanden los informes que debe preparar el Fiduciario; (x) en su caso, las comisiones por transferencias interbancarias; (xi) en su caso, los costos de notificaciones y el otorgamiento de poderes; (xii) los gastos incurridos en la gestión de cobro de los Créditos, incluyendo los honorarios legales, tasas de justicia, aranceles, etc., y (xiii) en general, todos los demás costos y gastos ordinarios en que deba incurrir el Fiduciario para la conservación, administración y defensa de los Bienes Fideicomitados.

**“Gastos Reembolsables”:** significa los gastos en que haya incurrido el Administrador de los Créditos, rendidos al Fiduciario, que deban ser reembolsados de conformidad a lo dispuesto en el artículo 3.2.

**“Inversores Calificados”:** Aquellos conforme la Resolución 761/2018 de CNV contenido el Art. 12 Sección I, Capítulo VI, Tit. II de las Normas (N. T. 2013 y mod.), es decir: : (a) El Estado Nacional, las Provincias y Municipalidades, Entidades Autárquicas, Sociedades del Estado y Empresas del Estado; (b) Organismos Internacionales y Personas Jurídicas de Derecho Público; (c) Fondos Fiduciarios Públicos; (d) La Administración Nacional de la Seguridad Social (ANSeS) – Fondo de Garantía de Sustentabilidad (FGS); (e) Cajas Previsionales; (f) Bancos y Entidades Financieras Públicas y Privadas; (g) Fondos Comunes de Inversión; (h) Fideicomisos Financieros con oferta pública; (i) Compañías de Seguros, de Reaseguros y Aseguradoras de Riesgos de Trabajo; (j) Sociedades de Garantía Recíproca; (k) Personas Jurídicas registradas por la CNV como agentes, cuando actúen por cuenta propia; (l) Personas humanas que se encuentren inscriptas, con carácter definitivo, en el Registro de Idóneos a cargo de la CNV; (m) Personas humanas o jurídicas, distintas de las enunciadas en los incisos anteriores, que al momento de efectuar la inversión cuenten con inversiones en valores negociables y/o depósitos en entidades financieras por un monto equivalente a unidades de valor adquisitivo trescientas cincuenta mil (UVA 350.000); y (n) Personas jurídicas constituidas en el extranjero y personas humanas con domicilio real en el extranjero.

**“Legajo de Créditos Electrónicos”:** es aquel conformado por documentación relativa a la solicitud de Créditos Electrónicos y contiene: solicitud de crédito y autorización CUAD, comprobante de transferencia bancaria, firmado electrónicamente por el solicitante cuya validación de identidad es realizada mediante App Vio, METAMAP o sistema informático “eSign” Los Legajos de Créditos Electrónicos otorgados cuya validación de identidad es realizada a través de la App METAMAP y a través del sistema “eSign” están alojados en el servidor del Fiduciario.

**“Malvinas Santa Fe”:** es la Asociación Mutual Malvinas Santa Fe.

**“Mayoría Ordinaria de Beneficiarios”**: cuando la decisión que se adopte en una Asamblea requiera la mayoría simple de los votos presentes. A los efectos del cómputo de los votos, por cada unidad de la moneda de emisión, de valor nominal de los Valores Fiduciarios,

**“Mayoría Extraordinaria de Beneficiarios”**: cuando la decisión que se adopte en una Asamblea requiera la mayoría absoluta (más del 50%) de los votos presentes. A los efectos del cómputo de los votos, por cada unidad de la moneda de emisión, de valor nominal de los Valores Fiduciarios,

**“METAMAP”**: es la plataforma de validación de identidad utilizada por el Fiduciante .

**“MIPJ”**: es la Mutual Integrantes del Poder Judicial, que tiene como función Agente de Recaudación y Agente de Percepción de Cobranza en el presente Fideicomiso

**“MUPCN”**: Mutual del Personal Civil de la Nación.

**“MUTUAL MODELO”**: Asociación Mutual Modelo de Entre Ríos.

**“Organizador y Asesor Financiero”**: First Corporate Finance Advisors S.A.

**“Organizador de la Colocación”**: es el Mercado Argentino de Valores S.A.

**“Período de Suscripción”**: el plazo para la suscripción entre el público de los Valores Fiduciarios compuesto por el Periodo de Difusión y el Periodo de Licitación, a indicar en cada Aviso de Suscripción.

**“Período de Devengamiento”**: es el período transcurrido entre: (a) el 31 de mayo de 2024 (exclusive) y 30 de junio de 2024 (inclusive), para la primera Fecha de Pago de Servicios de los VDFA, o el último día del mes calendario inmediato anterior a la primera Fecha de Pago de Servicios respecto de los VDFB, y (b) el mes calendario inmediato anterior a cada Fecha de Pago de Servicios, para los siguientes Servicios. Considerando siempre un año de 360 días (12 meses de 30 días).

**“Período de Difusión”**: El plazo de al menos un (1) Día Hábil , durante el cual los Valores Fiduciarios serán ofrecidos al público inversor a través de los mejores esfuerzos de colocación por los Colocadores.

**“Periodo de Licitación”**: El Plazo de al menos un (1) Día Hábil durante el cual los Colocadores ingresarán las Ordenes de Suscripción de los Inversores a través del sistema electrónico del Mercado Argentino de Valores S.A. o la entidad donde se lleve a cabo la suscripción de los Valores Fiduciarios.

**“Reparticiones Públicas”**: son los Órganos liquidadores de sueldos de la Administración Pública Centralizada, Descentralizada, Autárquica, Consejo General de Educación, Entes en Liquidación, Residual, Sociedades del Estado o con participación estatal mayoritaria,; Organismos públicos de la Administración Central, Organismos Descentralizados y/o Autárquicos de la Administración Pública Provincial de la Provincia de Entre Ríos; Caja de Jubilaciones de la Provincia de Entre Ríos, la Municipalidades de La Paz, Gualeguay y Santa Elena y el Ministerio de Economía de la Provincia de Santa Fe.

**“Seguro de Vida”**: el seguro de vida sobre saldo deudor respecto a los Créditos que cuentan con tal cobertura.

**“Servicios”**: los pagos en concepto de amortización, interés y/o renta correspondientes a los Valores Fiduciarios.

**“Tasa BADLAR Bancos Privados”**: La tasa en pesos publicada por el BCRA, y que surge del promedio de tasas de interés pagadas por los bancos privados de la República Argentina para depósitos en Pesos por un monto mayor a un millón de Pesos por períodos de entre treinta (30) y treinta y cinco (35) días. Para el cálculo de la tasa se utiliza el promedio simple de la serie correspondiente al Período de Devengamiento y para sábados, domingos y feriados se repite la tasa del último Día Hábil, salvo para el primer Período de Devengamiento del VDFB donde mensualmente se aplicará la tasa Badlar calculada para el pago de servicios del VDFA, y luego de la cancelación del VDFA, se aplicará la tasa Badlar calculada para el pago de servicios del VDFB. Las tasas de interés diarias pueden ser consultadas accediendo a <http://www.bkra.gov.ar> → Publicaciones y Estadísticas → Monetarias y Financieras → Cuadros estandarizados de series estadísticas → Tasas de Interés y montos operados → Por depósitos → Series Diarias En el supuesto de inexistencia de la Tasa Badlar se aplicará la que en el futuro la reemplace.



**“Tasa Cupón Mínima”:** es la tasa establecida en las condiciones de emisión para la clase de Valores Fiduciarios de que se trate cuando no haya ofertas en el Tramo Competitivo. En el caso que la Tasa Cupón sea variable, se considerará Tasa Cupón la tasa utilizada para elaborar el Cuadro de Pago de Servicios de la Clase correspondiente a la tasa mínima.

**“Tasa de Descuento”:** es la tasa de descuento a aplicar a los Créditos a los efectos de determinar el Valor Fideicomitado; será equivalente al 60% efectiva anual.

**“Tribunal Arbitral”:** es la sala con competencia en Mercado de Capitales y Sociedades que funciona en el Tribunal de Arbitraje General de la Bolsa de Comercio de Rosario conforme a lo establecido en el artículo 4.7 del presente.

**“Underwriters”:** son las entidades financieras, Agentes de Negociación y demás sujetos autorizados que celebren con el Fiduciante Contratos de Underwriting.

**“Valor Fideicomitado”:** es el valor presente de los Créditos (capital e intereses), conforme surge de aplicar la Tasa de Descuento sobre las cuotas futuras de los créditos a la Fecha de Corte.

**“Valores Fiduciarios”:** en conjunto, los VDFA, los VDFB y los CP.

**“Valores de Deuda Fiduciaria” o “VDF”:** en conjunto, los VDFA y VDFB.

**“VDFA”:** los Valores de Deuda Fiduciaria Clase A.

**“VDFB”:** los Valores de Deuda Fiduciaria Clase B.

## **SECCIÓN I**

### **CONDICIONES DEL CONTRATO DE FIDEICOMISO**

**Artículo 1.1. Constitución del Fideicomiso.** El Fiduciario y el Fiduciante constituyen el Fideicomiso, que se integra con Créditos por un Valor Fideicomitado de V/N aproximado hasta \$591.022.262 que resulta de aplicar al monto de cada Crédito una tasa de descuento del 60% efectiva anual (el “Valor Fideicomitado”). Los bienes del Fiduciario y los del Fiduciante no responderán por las obligaciones contraídas en la ejecución del Fideicomiso. Estas obligaciones serán exclusivamente satisfechas con los Bienes Fideicomitados, conforme lo dispone el artículo 1687 del Código Civil y Comercial de la Nación.

**Artículo 1.2. Origen de los Créditos.** Los Créditos cedidos al Fideicomiso han sido originados o previamente adquiridos por el Fiduciante, bajo la forma de solicitudes de crédito y pagarés (salvo los Créditos Electrónicos que carecen de pagaré), las que han sido transferidas al fideicomiso. Los Créditos cedidos no observan atrasos mayores a 31 días a la Fecha de Selección, ni son producto de ninguna refinanciación, mientras que los Créditos Electrónicos deben tener una cuota paga (los “Criterios de Elegibilidad”). La transferencia de los Créditos Adquiridos y de los Créditos Originados originados en forma ológrafa ha sido perfeccionada mediante el endoso con cláusula sin recurso de los pagarés y la entrega de los pagarés y las solicitudes de Crédito al Fiduciario, quien a su vez ha delegado la custodia de los mismos en el Agente de Custodia. Respecto de los Créditos Electrónicos, la transferencia de los mismos ha sido perfeccionada a través de la suscripción del presente Contrato y el Fiduciante ha habilitado al Fiduciario el acceso a los Legajos de Créditos Electrónicos, los cuales se encuentran descargados en el servidor del Fiduciario.

Los Créditos fideicomitados cuentan con la leyenda de los artículos 70 a 72 de la Ley 24.441, que permite la transferencia de los Créditos sin necesidad de notificación al deudor cedido.

La transferencia de los Créditos se realiza sin recurso contra el Fiduciante, excepto la garantía de evicción.

Tomando como base Valor Fideicomitado, el 76% de los Créditos fideicomitados corresponden a Créditos Adquiridos y el 24% corresponde a Créditos Originados. Asimismo, el 34,4% del Valor Fideicomitado corresponde a los Créditos Electrónicos. Sobre la base de Valor Fideicomitado, el 26,99% de los Créditos fideicomitados cuentan con Seguro de Vida, el 54,66% han sido autoasegurados a través de un fondo de garantía creado al efecto por el Fiduciante (“Autoseguro”), mientras que el 18,36% de los Créditos no cuentan con Seguro. El derecho de crédito eventual que corresponde al Fiduciante contra la compañía aseguradora en caso de verificarse un siniestro asegurado, no es transmitido al Fideicomiso. No obstante, el Fiduciante será responsable de pagar el saldo adeudado de aquellos Créditos (a) cuyos deudores hubiera fallecido, (b) estando los mismos en situación normal de cumplimiento al verificarse ese evento, y (c) amparados por un seguro de vida de saldo deudor que estuviera vigente - o debieran encontrarse vigentes de no mediar incumplimiento por parte del Fiduciante con relación al

pago de las primas en el caso de los Créditos con Seguro de Vida al verificarse ese evento. Adicionalmente el Fiduciante se obliga a pagar el saldo adeudado de aquellos Créditos que hubiesen sido autoasegurados.

El 73,6% del Valor Fideicomitado de la cartera se integra con créditos cuya cobranza se realiza a través de sistemas de Códigos de Descuento mientras que el 26,4% restante se realiza por pago voluntario de los deudores.

**Artículo 1.3. Declaraciones y garantías.** El Fiduciante declara y garantiza que:

- a) La formalización y cumplimiento de este Contrato, y de los actos que son su consecuencia, se encuentran dentro de sus facultades y objeto social, y que para su debida formalización y cumplimiento no se requiere de autorización alguna por parte de cualquier órgano o autoridad, excepto por las autorizaciones de oferta pública y listado, en caso de corresponder, de los Valores Fiduciarios;
- b) No está pendiente ni es inminente según su leal saber y entender ninguna acción ante los tribunales, organismos gubernamentales o árbitros y ningún proceso que afecte al Fiduciante y pueda tener un efecto adverso y significativo sobre su situación financiera o sus operaciones, o que pueda afectar la validez o exigibilidad de este Contrato Suplementario; y que especialmente no se han dado, ni es previsible que se den en el futuro inmediato, ninguna de las circunstancias indicadas en el artículo 3.15;
- c) Ha otorgado los Créditos Originados y adquirido los Créditos Adquiridos dentro de sus facultades, de acuerdo con los estatutos y leyes que le son aplicables, en el curso de operaciones normales;
- d) Es titular irrestricto y tiene la libre disponibilidad de los Créditos;
- e) Los Créditos se encuentran en plena vigencia y validez y se encuentran libres de todo gravamen y afectación de cualquier naturaleza;
- f) Los Créditos constituyen obligaciones legamentente válidas y vigentes en moneda nacional, no observan atrasos a la fecha de su transferencia al Fideicomiso ni son producto de refinanciación
- g) Los procedimientos para la Cobranza de los Créditos son legítimos y adecuados; el acuerdo con los Agentes de Recaudación o los Agentes de Percepción para el cumplimiento de su función así como los Códigos de Descuento se encuentran operativos, vigentes y en adecuado cumplimiento, no existiendo a su respecto hecho relevante alguno que pueda alterar a futuro la cobranza de los créditos;
- h) Ha tomado todos los recaudos necesarios para obtener certeza sobre la solvencia de los Deudores al momento de otorgar los Créditos Originados y de adquirir los Créditos Adquiridos, y asimismo ha efectuado un control de los mismos mediante consulta a los sistemas de información crediticia;
- i) Los Créditos Originados transferidos al Fideicomiso tienen su origen en actividades lícitas relacionadas con la operatoria comercial, normal y habitual del Fiduciante y en su originación se han observado todos los aspectos del Régimen de Encubrimiento y Lavado de activos de origen delictivo (cfr. Ley 25.246 y modificatorias), especialmente la Resolución UIF 11/2012 y la Resolución INAES 2439/2012;
- j) Ha tomado todos los recaudos necesarios para obtener certeza sobre la solvencia de AMCL y AMPS Ley 5110, como cedentes de los Créditos Adquiridos al Fiduciante al momento de esas cesiones, y que el precio de las mismas ha sido establecido y pagado en condiciones de mercado al tiempo de cada cesión.
- k) A la fecha del presente no existen sumarios o investigación en trámite frente al Instituto Nacional de Economía Social (I.N.A.E.S).
- l) Respecto a los Créditos Electrónicos ha efectuado un control de los mismos mediante consulta a los sistemas de información crediticia y los mismos corresponden a deudores que al menos cuentan con una operación previa con MIS.
- m) Los soportes utilizados y los procedimientos técnicos aplicados para la originación de los créditos otorgados a través del proceso de validación por medio de la App Vio, METAMAP y “eSign” son confiables, y ostentan un alto grado de inalterabilidad. Sobre tales soportes se podrán realizar verificaciones periciales.

**Artículo 1.4. Reemplazo de Créditos en Mora.** En caso de mora de cualquiera de los Deudores de los Créditos que integren el Patrimonio Fideicomitado el Fiduciante podrá, alternativamente:

- (a) Reemplazarlo por otro crédito de características análogas o similares al Crédito en mora. La retrocesión y reemplazo deberá verificarse al valor contable de los Créditos en Mora a la fecha de sustitución. En ningún supuesto el valor del Crédito de reemplazo podrá ser inferior al 20% del saldo del valor nominal original del Crédito a ser reemplazado. En caso que a la fecha de sustitución de un crédito, el valor del crédito a sustituir fuere superior al valor del crédito que lo reemplace, la diferencia será abonada por el Fiduciante en el acto de sustitución.
- (b) Readquirir bajo titularidad plena el crédito en mora de que se trate abonando al Fiduciario el Crédito al valor contable a la fecha de pago, correspondiente, formalizándose al momento de pago la readquisición de dicho crédito por el Fiduciante. En ningún supuesto el valor de readquisición del Crédito podrá ser inferior al 20% del saldo del valor nominal original del Crédito a ser readquirido. Todos los costos, honorarios, gastos e impuestos relacionados con el reemplazo de créditos previsto en este artículo, estarán a exclusivo cargo del Fiduciante. En ningún caso el Fiduciante estará obligado a sustituir o readquirir créditos en mora.

**Artículo 1.5. Contribuciones al Fondo de Gastos.** El Fiduciante transferirá al Fiduciario un importe de \$800.000.- que se asignará a un fondo de gastos (“Fondo de Gastos”), el cual se destinará a cancelar los Gastos Deducibles hasta el monto indicado. En cualquier momento en que el Fondo de Gastos se reduzca hasta representar un importe menor al indicado, se detraerá de los fondos percibidos de los Créditos y asignados a pagar los Servicios el monto necesario para restablecerlo. Cuando (i) a juicio del Fiduciario el monto acumulado en dicho Fondo alcanzare para pagar la totalidad de los Gastos Deducibles o (ii) finalice el Fideicomiso, el Fondo será liberado a favor del Fiduciante, hasta el límite de lo transferido.

**Artículo 1.6. Remuneración del Fiduciario.** Desde la etapa de integración hasta la extinción del Fideicomiso, el Fiduciario tendrá derecho a cobrar un honorario mensual de \$1.100.000.- (pesos un millón cien mil) más IVA durante el primer trimestre. Concluido el primer trimestre, las Partes trimestralmente repactarán el honorario mensual, que podrá ser de hasta tres veces el honorario mensual preestablecido, más IVA de corresponder.

**Artículo 1.7. Fondo de Reserva Impositivo.** Ante el supuesto de liquidación o extinción del presente Fideicomiso o en el supuesto que corresponda el pago de impuesto a las ganancias o cualquier otro impuesto en virtud de la normativa aplicable, con los fondos depositados en la Cuenta Fiduciaria, el Fiduciario podrá constituir un Fondo de Reserva Impositivo (el “Fondo de Reserva Impositivo”) para hacer frente al pago de los impuestos aplicables al Fideicomiso devengados hasta su liquidación, si los hubiere o pudiere haberlos y que fueran determinados o determinables a la fecha de su liquidación o extinción o durante la vigencia del Fideicomiso, y siempre que exista duda razonable sobre la aplicación de dichos impuestos debido a la interpretación conflictiva de normas particulares al respecto. El monto y las demás condiciones del Fondo de Reserva Impositivo será determinado por el Fiduciario cumpliendo con las normas impositivas vigentes con opinión de un asesor impositivo independiente (dicho monto, el “Monto Determinado”). El Monto Determinado será retenido de la Cuenta Fiduciaria, con la periodicidad que determine el Fiduciario. Si no hubiera sido posible retenerlo de la Cuenta Fiduciaria, el Fiduciante deberá integrar el Monto Determinado a solo requerimiento del Fiduciario, mediante el depósito de dinero en efectivo, una o más garantías emitidas por bancos calificados “AA” en escala nacional de calificación argentina, o su equivalente, o cualquier otro tipo de garantía a satisfacción del Fiduciario (cualquiera de estos, los “Activos Afectados”), quien podrá solicitar el previo dictamen de un asesor financiero. Los Activos Afectados serán mantenidos en depósito por el Fiduciario en el Fondo de Reserva Impositivo. El remanente del Fondo de Reserva Impositivo será mantenido por el Fiduciario, hasta que exista opinión favorable de un asesor impositivo independiente que exprese razonablemente que no existe obligación de retener y pagar dichos impuestos. Periódicamente se podrá requerir a un asesor impositivo independiente que emita opinión al respecto. En el caso que el Fondo de Reserva Impositivo sea mantenido con la exclusiva finalidad de hacer frente a una contingencia impositiva de acuerdo con lo establecido en el párrafo anterior, el Fiduciario no tendrá derecho a percibir la retribución prevista en este Contrato. Ante la cancelación del Fondo de Reserva Impositivo, los fondos remanentes serán distribuidos de la siguiente manera: (a) si el Fiduciante integró el Fondo de Reserva Impositivo, el remanente de los Activos Afectados junto con su producido o accesorios serán devueltos al Fiduciante; (b) si el Fondo de Reserva Impositivo se integró con recursos del Fideicomiso, el remanente será ingresado a la Cuenta Fiduciaria.

**Artículo 1.8. Renuncia o remoción del Fiduciario.** El Fiduciario deberá notificar su renuncia en los términos del artículo 30.5 del Contrato Marco, sin perjuicio del cumplimiento de los demás requisitos allí establecidos. En caso de renuncia o remoción del Fiduciario la designación del fiduciario sustituto corresponderá a la Mayoría Ordinaria de Beneficiarios conforme a lo establecido en el artículo 30.2 del Contrato Marco. A tales efectos designarán su sustituto de entre por lo menos tres entidades que hubieran sido listadas a tal fin, ponderando para la elección la experiencia acreditada, la capacidad de gestión y la retribución pretendida. En caso de no designarse ningún fiduciario sustituto dentro de los quince (15) días de notificada la remoción, cualquier Beneficiario podrá solicitar al Tribunal Arbitral la designación de un fiduciario sustituto para que se desempeñe hasta que otro sea designado. Cualquier fiduciario sustituto designado en tal forma por el Tribunal será remplazado en forma inmediata y previa autorización de la CNV, por el fiduciario sustituto aprobado por la Mayoría Ordinaria de Beneficiarios.

**Artículo 1.9. Posibilidad de renuncia del Fiduciario frente a decisiones de la Asamblea de Beneficiarios.** Las asambleas de Beneficiarios serán presididas por un funcionario autorizado del Fiduciario, quien tendrá derecho de voz como tal, pero no derecho de voto. El Fiduciario podrá renunciar sin invocación de causa cuando no estuviere de acuerdo con cualquier resolución que haya adoptado la asamblea o los Beneficiarios por alguno de los medios alternativos previstos en el art. 33.2 del Contrato Marco, debiendo declarar su voluntad en tal sentido al Fiduciante y a los Beneficiarios en un plazo máximo de diez (10) días de clausurada la asamblea y simultáneamente iniciar los procedimientos para la designación del fiduciario sustituto de acuerdo al artículo 30.2 y concordantes del Contrato Marco.

**Artículo 1.10. Inversión de Fondos Líquidos Disponibles.** El Fiduciario invertirá en forma transitoria los Fondos Líquidos Disponibles, hasta tanto sea necesario aplicarlos al pago de Gastos Deducibles o a pagos en favor de los

Beneficiarios, en depósitos en entidades financieras, cuotas partes de fondos comunes de inversión abiertos de renta fija o de dinero, operaciones colocadoras de caución o pase bursátiles o valores públicos o privados de renta fija. Las entidades financieras depositarias de los fondos comunes de inversión y los activos en los que se inviertan los Fondos Líquidos Disponibles, deberán contar con una calificación que satisfaga los requisitos de Grado de Inversión (“Investment Grade”) en escala nacional de calificación argentina, o su equivalente. Para aquellos casos en que las inversiones se realicen en títulos públicos emitidos por el Estado Nacional y/o en fondos comunes de inversión (solamente cuando su política de inversión incluya títulos públicos), el Fiduciario informará la composición del Fondos Líquidos Disponibles a través de una publicación de hecho relevante en AIF, indicando los datos de los fondos comunes de inversión e identificando los títulos en los cuales se invirtió. El Fiduciario no será responsable -salvo que hubiera mediado culpa o dolo- frente al Fiduciante y a los Beneficiarios respecto al destino de inversión que deba darse a los Fondos Líquidos Disponibles procediendo conforme con lo establecido en el presente Contrato. El Fiduciario tampoco asumirá responsabilidad alguna en el supuesto de que tuviera que variar el destino de inversión establecido para los Fondos Líquidos Disponibles, en cumplimiento de instrucciones comunicadas por decisiones administrativas, arbitrales o judiciales. Queda establecido, asimismo, que el Fiduciario no asume responsabilidad alguna por las consecuencias de cualquier cambio en la legislación aplicable, medida gubernamental o de otra índole, incluyendo el caso fortuito y la fuerza mayor, que afecten o puedan afectar a cualquiera de las Inversiones de los Fondos Líquidos Disponibles, las que serán soportadas única y exclusivamente por los Fondos Líquidos Disponibles en cuestión. Los plazos de vencimiento de estas inversiones deberán guardar relación con los plazos establecidos para el pago de los Servicios de los Valores Fiduciarios.

**Artículo 1.11. Garantía Limitada por las funciones de los Agentes de Recaudación y los Agentes de Percepción.** A fin de garantizar todas las obligaciones asumidas por los Agentes de Recaudación y/o los Agentes de Percepción bajo el presente contrato, el Fiduciante, asume el carácter de deudor solidario, liso, llano y principal pagador (el “Garante”), en los términos de los artículos 1574 y siguientes del Código Civil y Comercial de la Nación, cuando por cualquier circunstancia imputable a los Agentes de Recaudación y/o los Agentes de Percepción, éstos no remitan al Fiduciario en tiempo y forma y de conformidad con lo estipulado al respecto en el Contrato de Fideicomiso la Cobranza de los Créditos y hasta tanto la rendición de la Cobranza hubiese sido reestablecida y por hasta el monto de la Cobranza que debió ingresar en el mes inmediato anterior a una Fecha de Pago de Servicios y que fuera retenida por los Agentes de Recaudación y/o los Agentes de Percepción y/o por la Repartición Pública correspondiente, renunciando expresamente al derecho de recusar sin causa y a los beneficios de división, excusión e interpelación previa al Fideicomiso, en los términos de los arts. 1583, 1584 y 1590 del Código Civil y Comercial de la Nación.

A los efectos de garantizar el fiel cumplimiento de las funciones de los Agentes de Recaudación y/o los Agentes de Percepción, el Fiduciante presta fianza suficiente para el supuesto de que por cualquier causa imputable a los mismos, aun en el supuesto de que las Cobranzas no hubiesen sido percibidas por circunstancias imputables a la pérdida, suspensión, revocación, vencimiento o cualquier otra razón vinculada a los Códigos de Descuento, éstos no depositen en tiempo y forma los importes de haberes retenidos por las Reparticiones Públicas en virtud de los Códigos de Descuento de su titularidad. A tales efectos, ante el supuesto de no rendición de las Cobranzas por cualquier causa que fuera, en la fecha prevista para su depósito en las Cuenta Recaudadoras o en la Cuenta Fiduciaria, según corresponda, MIS en su carácter de fiador, abonará inmediatamente al Fiduciario, dentro de las 24 horas hábiles de la fecha en que se debía percibir la Cobranza, el flujo de fondo teórico retenido por el Agente de Recaudación y/o los Agentes de Percepción, en cuestión.

Las obligaciones garantizadas no cubren la insuficiencia de recursos en el Fideicomiso Financiero por falta de pago de los deudores de los Créditos.

La Garantía Limitada se presta por hasta el monto de la Cobranza que debió ingresar en el mes inmediato anterior a una Fecha de Pago de Servicios y no fuera rendida conforme lo establecido precedentemente. Una vez emitido el informe mensual previsto en el artículo 3.6 del Agente de Revisión y Control- de corresponder-, el Fiduciario procederá a restituir al Fiduciante los importes correspondientes a la diferencia entre la Cobranza real informada y el flujo teórico abonado, o, en caso de que la Cobranza real informada fuera superior –en virtud de existir adelantos o precancelaciones-, procederá a notificar al Fiduciante para que éste deposite los fondos remanente. Todo ello dentro de las 24 horas de recibido el informe del Agente de Control y Revisión. Sin perjuicio de lo expuesto, en el supuesto de que la Cobranza no hubiese sido reestablecida en virtud del incumplimiento del Agentes de Recaudación y/o los Agentes de Percepción en cuestión, los fondos aportados por el Fiduciante en virtud de la Garantía Limitada, serán restituidos conforme lo establecido en el artículo 2.7 inc. C).

## **SECCION II CONDICIONES DE EMISIÓN**

**Artículo 2.1. Emisión.** El Fiduciario resuelve la emisión de Valores Fiduciarios por un Valor Fideicomitido de \$591.022.262 (pesos quinientos noventa y un millones veintidós mil doscientos sesenta y dos) y un valor nominal unitario de un peso (\$1), que será la unidad mínima de negociación. Los Valores Fiduciarios serán de las siguientes clases: (a) Valores de Deuda Fiduciaria Clase A (“VDF A”), por un valor nominal equivalente al 57,60% del Valor Fideicomitido de los Créditos, es decir, \$340.450.000 (pesos trescientos cuarenta millones cuatrocientos cincuenta mil); (b) Valores de Deuda Fiduciaria Clase B (“VDF B”), por un valor nominal equivalente al 3,55% del Valor Fideicomitido de los Créditos, es decir, \$21.000.000 (pesos veintiun millones) y (c) Certificados de Participación (“CP”), por un valor nominal equivalente al 38,85% del Valor Fideicomitido de los Créditos, es decir, \$229.572.262 (pesos doscientos veintinueve millones quinientos setenta y dos mil doscientos sesenta y dos).

**Artículo 2.2. Plazo de los Valores Fiduciarios.** Sin perjuicio de las Fechas de Pago de Servicios que surgen del Cuadro de Pago de Servicios, el vencimiento final de los VDF se producirá en la fecha de Pago de Servicios siguiente a la fecha de vencimiento normal del Crédito de mayor plazo (el “Plazo de los VDF”) y el vencimiento final de los Certificados de Participación se producirá a los 180 (ciento ochenta) días siguientes al vencimiento del plazo de los VDF (el “Plazo de los CP”) sin perjuicio de la continuación del Fideicomiso por las tareas de liquidación conforme al art. 2.15.

**Artículo 2.3. Valores de Deuda Fiduciaria Clase A.** Tendrán derecho al cobro mensual de los siguientes Servicios, una vez deducidas –de corresponder– las contribuciones al Fondo de Gastos: a) en concepto de amortización del capital, la Cobranza ingresada durante el Período de Devengamiento, luego de deducir los intereses, de la propia Clase y (b) en concepto de interés, una tasa de interés variable equivalente a la tasa BADLAR para Bancos Privados de la República Argentina para depósitos en pesos por un monto mayor a un millón de Pesos por períodos de entre 30 y 35 días, más 100 puntos básicos, con un mínimo de 25% nominal anual y un máximo de 75% nominal anual devengados durante el Período de Devengamiento. El interés se calculará sobre el saldo de valor nominal considerando para su cálculo un año de 360 días (12 meses de 30 días). Ante la inexistencia de Tasa BADLAR se aplicará aquélla que en el futuro la reemplace.

**Artículo 2.4. Valores de Deuda Fiduciaria Clase B.** Otorgan derecho al pago mensual de los siguientes Servicios una vez cancelados íntegramente los Servicios de la Clase A, y luego de deducir las contribuciones al Fondo de Gastos: a) en concepto de amortización del capital, la Cobranza ingresada durante el Período de Devengamiento, luego de deducir el interés de la propia Clase, y, b) en concepto de interés (i) una tasa de interés variable equivalente a la tasa BADLAR para Bancos Privados de la República Argentina para depósitos en pesos por un monto mayor a un millón de Pesos por períodos de entre 30 y 35 días, más 200 puntos básicos, con un mínimo de 26% nominal anual y un máximo de 76% nominal anual devengado durante el Período de Devengamiento. El interés se calculará sobre el saldo de valor nominal considerando para su cálculo un año de 360 días (12 meses de 30 días). Ante la inexistencia de Tasa BADLAR se aplicará aquélla que en el futuro la reemplace.

**Artículo 2.5. Certificados de Participación.** Tendrán derecho al cobro de los siguientes Servicios, y luego de deducir – de corresponder – las contribuciones al Fondo de Gastos, y restituir – en su caso – el saldo del Fondo de Liquidez al Fiduciante: a) en concepto de amortización, un importe equivalente a la totalidad de los ingresos percibidos por las Cobranzas de los Créditos, hasta completar el importe del valor nominal de la Clase menos pesos cien (\$ 100), saldo que se cancelará en la última Fecha de Pago de Servicios; y b) en concepto de utilidad, el importe remanente. Todo pago que corresponda a los Certificados de Participación se subordina a la cancelación total de los Valores de Deuda Fiduciaria.

**Artículo 2.6. Fondo de Liquidez.** El Fiduciario retendrá del precio de suscripción de los Valores Fiduciarios que deba pagarse una suma inicial de \$17.731.771 (pesos diecisiete millones setecientos treinta y un mil setecientos setenta y uno). Mensualmente el saldo de dicho Fondo deberá ser equivalente a dos veces y media (2,50) el próximo servicio de interés pagadero a los VDFA, siempre que el mismo, al momento del cálculo, no supere el 4,91% del valor nominal residual de los Valores de Deuda Fiduciaria; no pudiendo ser nunca inferior a la suma de \$1.137.500 (pesos un millón ciento treinta y siete mil quinientos) a menos que resultare una cifra menor por haber sido aplicado al pago de servicios de interés de los VDFA. Para el cálculo se utilizará la tasa aplicada para el pago del último servicio de interés de los VDFA. Una vez cancelados los VDFA, el Fondo de Liquidez se mantendrá en \$1.137.500 (pesos un millón ciento treinta y siete mil quinientos), o la suma menor que resultare en caso de que hubiese sido aplicado parcialmente al pago de servicios de interés de los VDFA, hasta tanto sean pagados totalmente los intereses devengados durante el Período de Devengamiento para el primer Servicios de los VDFB. A partir de dicho momento, mensualmente el Fondo de Liquidez será equivalente a dos veces y media (2,50) el devengamiento mensual del próximo servicio de interés por vencer de los VDFB, siempre que el mismo, al momento del cálculo, no supere el 0,31% del valor nominal residual de los Valores de Deuda Fiduciaria. Para el cálculo se considerará la tasa aplicada para el pago del último servicio de interés de los VDFB. Los importes acumulados en el Fondo de Liquidez serán aplicados por el Fiduciario al pago de servicios de interés de los VDF en caso de insuficiencia de la Cobranza.

En caso que el saldo de dicho fondo deba disminuirse respecto del mes anterior, dichos fondos serán liberados a favor del Fiduciante hasta la suma del importe retenido del precio de la colocación. Los importes correspondientes al Fondo de Liquidez serán recalculados por el Fiduciario en cada Fecha de Pago de Servicios. Los importes acumulados en el fondo serán invertidos por el Fiduciario bajo las mismas reglas aplicables a los Fondos Líquidos Disponibles. Cancelados los VDF, el saldo total de dicho fondo será liberado a favor del Fiduciante, y si el mismo hubiera sido utilizado el importe correspondiente será retenido de las Cobranzas para su pago al Fiduciante con prelación sobre el pago de Servicios a los CP.

**Artículo 2.7. Forma de distribución de los ingresos al Fideicomiso.** El total de los fondos ingresados al Fideicomiso como consecuencia del cobro de los Créditos y del resultado de las colocaciones realizadas por excedentes de liquidez transitorios, a partir de la Fecha de Corte se distribuirán de la siguiente forma y orden:

A) Hasta tanto no estén totalmente cancelados los Valores de Deuda Fiduciaria Clase A:

- 1.- Al Fondo de Gastos, de corresponder.
- 2.- Al pago del interés correspondiente de los VDFA.
- 3.- Al pago de la amortización de los VDFA.

B) Una vez cancelados los Valores de Deuda Fiduciaria Clase A:

- 1.- Al Fondo de Gastos, de corresponder.
- 2.- Al pago del interés correspondiente de los VDFB.
- 3.- Al pago de la amortización de los VDFB.

C) Una vez cancelados los Valores de Deuda Fiduciaria:

- 1.- Al Fondo de Gastos.
- 2.- A la restitución— en su caso - del saldo del Fondo de Liquidez al Fiduciante conforme lo dispuesto en el artículo 2.6, último párrafo.
- 3.- A la restitución de los montos pagados por el Garante, de corresponder conforme al artículo 1.11 último párrafo.
- 4.- El remanente, de existir, al pago de los Servicios de los CP, imputándose en primer lugar a capital hasta que el valor nominal quede reducido a un \$ 100.- (cien pesos), y luego a utilidad. En la última Fecha de Pago de Servicios se cancelará el saldo de valor nominal residual.

**Artículo 2.8. Pago de los Servicios.** Los Servicios serán pagados como se indica en el Cuadro de Pago de Servicios contenido en el Suplemento de Prospecto, o el Día Hábil siguiente a cada fecha allí indicada (la “Fecha de Pago de Servicios”), mediante la transferencia de los importes correspondientes a la Caja de Valores S.A., para su acreditación en las respectivas cuentas de los titulares de Valores Fiduciarios con derecho al cobro. Con una anticipación no menor a cinco (5) Días Hábiles anteriores a cada Fecha de Pago de Servicios, el Fiduciario publicará en los boletines diarios donde se listen los Valores Fiduciarios, el monto a pagar por tal concepto a cada Clase de Valores Fiduciarios que en esa oportunidad tenga derecho al cobro, discriminando los conceptos. En el supuesto del artículo 2.14 I (a) si hubiera fondos disponibles para ello, el Fiduciario podrá anticipar el pago Servicios de los Valores de Deuda Fiduciaria Clase B y los Certificados de Participación a una fecha anterior a la indicada en el Cuadro Pago de Servicios, para lo cual deberá publicar el correspondiente Aviso de Pago con no menos de cinco (5) días de antelación en los sistemas de información de los mercados autorizados donde listen los valores Fiduciarios y en la AIF.

**Artículo 2.9. Falta de pago de los Servicios.** La falta de pago o pago parcial de un Servicio por insuficiencia de fondos fideicomitados, no constituirá incumplimiento devengándose en su caso a favor de los Valores de Deuda Fiduciaria los intereses correspondientes sobre los saldos de capital impagos. El monto que no haya podido pagarse a los Beneficiarios en cada Fecha de Pago de Servicios por ser insuficiente lo recaudado, será pagado cuando el Flujo de Fondos efectivamente percibido lo permita. Si al vencimiento del plazo de los VDF no se hubiera cancelado el valor nominal de los VDF por inexistencia de fondos suficientes ello importará un Evento Especial conforme al artículo 2.12. No obstante, en cuanto hubiera fondos disponibles en la Cuenta Fiduciaria, el Fiduciario procederá a realizar pagos a los VDFA, cancelados éstos a los VDFB, luego de deducir las contribuciones al Fondo de Gastos. Dichos pagos, en cuanto fueren parciales, se efectivizarán con una periodicidad mínima de treinta (30) días, y siempre que los fondos disponibles para ello no fueran inferiores a \$100.000 (Pesos cien mil). Cancelados totalmente los Servicios correspondientes a los VDF, el remanente, de existir, será destinado al pago de los CP.

**Artículo 2.10. Forma de los Valores Fiduciarios.** Los Valores Fiduciarios estarán representados por Certificados Globales permanentes que serán depositados en Caja de Valores S.A. Los Beneficiarios renuncian al derecho a exigir la entrega de láminas individuales. Las transferencias se realizarán dentro del sistema de depósito colectivo administrado por dicha Caja de Valores S.A., conforme a la ley 20.643. La Caja de Valores S.A. se encuentra habilitada para cobrar aranceles a los depositantes, que éstos podrán trasladar a los Beneficiarios.

**Artículo 2.11. Suscripción - Precio.** Los Valores Fiduciarios serán colocados por oferta pública a través de agentes autorizados, a un precio igual, menor o mayor a su valor nominal, según las condiciones de mercado y conforme a lo establecido en el Cap. IV Título VI de las normas de CNV y en la sección XV “PROCEDIMIENTO DE COLOCACIÓN Y NEGOCIACIÓN DE LOS VALORES FIDUCIARIOS” ” del Suplemento de Prospecto. El precio de suscripción, una vez deducido el importe correspondiente al Fondo de Liquidez será puesto por el Fiduciario a disposición del Fiduciante, salvo expresa y previa instrucción en contrario. El Precio de Transferencia (contravalor de la transferencia fiduciaria de los créditos que integran el Fideicomiso Financiero) será abonado por el Fiduciario al Fiduciante mediante la transferencia electrónica de los fondos provenientes de la colocación de los Valores Fiduciarios y la entrega, total o parcial, de Valores Fiduciarios, en caso de (a) insuficiencia de fondos provenientes de la suscripción de los Valores Fiduciarios o (b) ante la suscripción parcial de los mismos. Para ello, los Valores Fiduciarios que no hubiesen sido colocados se considerarán al Precio de Suscripción.

**Artículo 2.12. Eventos Especiales.** A los efectos del presente Fideicomiso se considerará constituido un Evento Especial en cualquiera de los siguientes supuestos:

- (a) Falta de pago de los Servicios, conforme al artículo 2.9;
- (b) Si la CNV cancelara por resolución firme la autorización para la oferta pública de los Valores Fiduciarios o, en caso de haberse solicitado, si el mercado autorizado cancelara por resolución firme el listado de los Valores Fiduciarios;
- (c) Si los Bienes Fideicomitados se viesen afectados física o jurídicamente de modo tal que resulte imposible que cumplan su función de garantía, y no pudiesen ser sustituidos por otros activos;
- (d) Falta de cumplimiento en tiempo y forma por parte del Fiduciante de cualquier obligación establecida en este Contrato, cuyo incumplimiento sea relevante y afecte en forma significativa el Fideicomiso;
- (e) Toda sentencia o laudo arbitral definitivos que restrinja la validez, vigencia, alcance y ejecutabilidad de los Documentos y de este Contrato;
- (f) Si cualquier información, declaración, garantía o certificación significativa realizada o suministrada por el Fiduciante (incluyendo cualesquiera de sus funcionarios debidamente autorizados) en este Contrato o en cualquier documento entregado por el Fiduciante conforme a o en ejecución de este Contrato resultara haber sido incorrecta, inexacta, incompleta o engañosa, en cualquier aspecto importante, en el momento de su realización y la misma tuviera un efecto significativo sobre el Fideicomiso.

La enumeración de los eventos del presente artículo así como cualquier otro Evento Especial enunciado en el Contrato Marco son de carácter taxativo.

**Artículo 2.13. Consecuencias de un Evento Especial.** Producido cualesquiera de los Eventos Especiales, el Fiduciario deberá, dentro de los 2 (dos) Días Hábiles de verificado el hecho, (a) declarar la existencia de un Evento Especial mediante publicación de dicha circunstancia en la AIF y en los sistemas de información de los mercados autorizados donde listen los Valores Fiduciarios; (b) notificar de inmediato dicha declaración al Fiduciante; (c) requerirá una resolución de los Beneficiarios de las tres cuartas partes de los valores emitidos y en circulación, adoptada conforme a las reglas del Contrato Marco acerca de los derechos y facultades a ejercer en tal supuesto. La decisión deberá adoptarse mediante Asamblea de Beneficiarios o a través del procedimiento alternativo de adopción de resoluciones previsto en el artículo 33.2 del Contrato Marco. Serán derechos y facultades de la Asamblea de Beneficiarios ante un Evento Especial, los siguientes: (i) Disponer la liquidación anticipada del Fideicomiso, mediante (1) la venta en licitación privada de los Créditos y la realización de los demás Bienes Fideicomitados, por la base y las modalidades, y con la intervención de las entidades que las partes acuerden. El precio por el que se enajenen los Créditos no podrá ser inferior al valor nominal de los Valores Fiduciarios en circulación; o (2) la asignación directa de los mismos a los Beneficiarios; o (ii) Disponer la continuación del Fideicomiso como privado. A los Beneficiarios que votaron en contra de tal decisión les serán aplicables las disposiciones contenidas en el artículo 2.14, I (c). Sin perjuicio de lo expuesto, en caso de insuficiencia del patrimonio fideicomitado, las decisiones adoptadas por la Asamblea deberán contar con el voto favorable de al menos las tres cuartas partes de los valores emitidos y en circulación, debiendo aplicarse las pautas establecidas en la última parte del artículo 1696 del Código Civil y Comercial de la Nación para el cómputo del quórum y las mayorías.

La resolución que se adopte se anunciará por el Fiduciario en la AIF y por tres (3) días en los sistemas de información de los mercados autorizados donde listen los Valores Fiduciarios salvo que la decisión se hubiese adoptado por unanimidad donde la publicación se realizará por un (1) solo día. De conformidad con lo dispuesto en el artículo 2º, Capítulo IV, Título V del N.T. 2013 y mod. de la CNV, si el Fiduciante resultare ser titular de CP podrán asistir a las Asambleas de Beneficiarios pero no podrán votar cuando la decisión a adoptarse pueda generar conflicto de interés con el resto de los Beneficiarios. Desde la declaración de existencia de un Evento Especial previsto en el inciso a) del artículo anterior, se devengarán de pleno derecho intereses moratorios a una tasa equivalente a una vez y media la tasa de interés pagada a los VDFB.

**Artículo 2.14. Derechos de los titulares de los Valores Fiduciarios de menor subordinación, una vez cancelados los Valores de Deuda Fiduciaria Clase A. I.-** Cancelados los VDFA, los Beneficiarios que representen la mayoría absoluta de capital de los VDFB y de los CP en circulación podrán resolver, y así instruir al Fiduciario: **(a)** la liquidación anticipada del Fideicomiso, sea (i) por el procedimiento de enajenación a terceros establecido en el apartado V, salvo que se establezca otro procedimiento de realización de los créditos, que podrán ser readquiridos por el Fiduciante, o (ii) mediante adjudicación directa de los Créditos a los Beneficiarios en forma proporcional a sus respectivas tenencias, pudiéndose dar opción a que los Beneficiarios que votaron en contra que reciban el valor contable de los Créditos neto de provisiones en cuanto hubiere recursos líquidos en el Fideicomiso; o **(b)** el retiro de los CP de la oferta pública y listado, o **(c)** la conversión del Fideicomiso Financiero en un fideicomiso privado. Adoptada una de las alternativas, salvo en su caso que el procedimiento de realización de los activos haya tenido efectivo comienzo, podrá ser sustituida en cualquier momento por cualquiera de las otras, por igual mayoría. La resolución que se adopte se anunciará por el Fiduciario en la AIF y por tres (3) días en los sistemas de información de los mercados autorizados donde listen los Valores Fiduciarios salvo que la decisión se hubiese adoptado por unanimidad donde la publicación se realizará por un (1) solo día. En caso de adoptarse las alternativas (b) o (c), los Beneficiarios que votaron en contra de la resolución adoptada en (b) y (c) podrán solicitar el reembolso del valor nominal residual de sus Valores Fiduciarios, a un valor tal que, considerando los pagos de servicios ya percibidos, implique para los Beneficiarios el recupero del valor nominal más una renta tal que, computando los Servicios ya percibidos, sea equivalente a una vez y media la última tasa de interés pagada a los VDFB, en su caso hasta la concurrencia de la valuación de los créditos conforme al criterio indicado en II, sin derecho a ninguna otra prestación, y en la medida que existan fondos suficientes en el Fideicomiso. Ello importará la liquidación parcial del Fideicomiso, pudiéndose en su caso realizar créditos conforme a lo establecido en (a). La solicitud deberá dirigirse al Fiduciario dentro de los quince (15) días posteriores a la fecha de la última publicación. El valor de reembolso deberá pagarse dentro de los sesenta (60) días de vencido dicho plazo, salvo que antes de esa fecha se hubiera resuelto la liquidación anticipada del Fideicomiso, lo que será comunicado por medio fehaciente a los Beneficiarios que solicitaron el reembolso.

**II.-** A los efectos de lo dispuesto en el inciso I. (a) precedente, así como en cualquier supuesto de liquidación anticipada del Fideicomiso, salvo disposición en contrario de la Mayoría de Beneficiarios, los créditos se valorarán conforme a las normas de provisionamiento del Banco Central de la República Argentina, y se deducirán los importes correspondientes a Reservas y los Gastos.

**III.-** La adjudicación de los créditos a los Beneficiarios será notificada por el Fiduciario al domicilio registrado de cada Beneficiario, indicándose el plazo razonable dentro del cual el Beneficiario habrá de concurrir al domicilio del Fiduciario para firmar y retirar la documentación pertinente, bajo apercibimiento de consignación. Vencido dicho plazo sin que el Beneficiario hubiera cumplido los actos que le son exigibles para perfeccionar la transferencia de los Créditos adjudicados, (a) cesará toda obligación del Fiduciario respecto de la gestión de los Créditos que son adjudicados al Beneficiario respectivo y (b) el Fiduciario podrá consignarlos judicialmente, con cargo al Beneficiario incumplidor.

**IV.-** La mayoría especificada en el punto I resolverá los aspectos no contemplados en el presente artículo.

**V.-** Salvo el supuesto de adjudicación de los Créditos a los Beneficiarios, la enajenación de los Créditos será realizada por el Fiduciario a través de un procedimiento de licitación privada conforme a las siguientes reglas: **(a)** El Fiduciario, por sí o a través del Agente de Control y Revisión confeccionará un pliego descriptivo de la cartera a enajenar y de las condiciones de la licitación establecidas en el inciso (c) siguiente; **(b)** Se publicará un aviso durante tres días en un diario de mayor circulación general en la República llamando a formular ofertas para la compra de la cartera. En el aviso se indicará: (i) que el pliego con la descripción de la cartera y condiciones de la licitación se encuentra a disposición de cualquier interesado en las oficinas del Fiduciario, y (ii) la fecha de presentación de las ofertas **(c)** Las condiciones de la licitación son las siguientes: (i) Las ofertas se presentarán en sobre cerrado en las oficinas del Fiduciario, y deben indicar el precio contado a pagar por la cartera; (ii) Todos los costos relativos a la transferencia de los créditos de la cartera estarán a exclusivo cargo del comprador, incluyendo impuestos; (iii) En la fecha y hora indicadas en el aviso, el Fiduciario procederá a abrir los sobres; (iv) El Fiduciante tendrá el derecho, dentro de las 24 horas hábiles siguientes a la apertura de los sobres, a manifestar su voluntad de adquirir la cartera al mejor precio ofrecido; (v) Vencido el plazo anterior, o antes si el Fiduciante hubiera manifestado su desinterés, el Fiduciario notificará la adjudicación al oferente que haya ofrecido el mayor precio, o al Fiduciante en su caso, debiéndose celebrar el pertinente contrato y pagar el precio dentro de los cinco (5) Días Hábiles siguientes; (vi) Si el precio no fuera pagado en el plazo correspondiente, la adjudicación quedará sin efecto, y el Fiduciario adjudicará la cartera a quién haya ofrecido el precio inmediato inferior, repitiendo el procedimiento indicado en el inciso anterior. El producido de la enajenación, neto de Gastos y de la eventual contribución a Reservas, se distribuirá a prorrata entre todos los Beneficiarios de los CP. (vii) En caso de no existir ofertas y el Fiduciante manifestaren su intención de adquirir los Créditos, podrá adquirir los mismos al precio que resulte de aplicar lo dispuesto en el apartado II del presente artículo. En caso de ser adjudicados los Créditos al Fiduciante, y de ser éste titular de CP, sólo deberá pagar al Fiduciario la parte proporcional del precio que exceda a la participación beneficiaria por esa tenencia, y los Créditos se adjudicarán al Fiduciante en concepto de la cuota de liquidación correspondiente a los CP de su titularidad. (viii) En caso de no existir ofertas y el Fiduciante no hubiese manifestado su intención de adquirir los Créditos y, siempre que: (a) se haya producido el vencimiento final de los



Certificados de Participación y (b) el monto de los Créditos en mora representaren no menos del 90% (noventa por ciento) del saldo de capital de los Créditos, el Fiduciario deberá declarar la imposibilidad de pago de los Servicios de los CP por insuficiencia de activos y proceder a la liquidación del Fideicomiso mediante la entrega de los Bienes Fideicomitidos remanentes que existieren a los titulares de CP; (d) El Fiduciario quedará relevado de la obligación de llevar adelante el procedimiento de licitación privada, cuando el precio estimado de venta de los Bienes Fideicomitidos no alcanzare para afrontar los gastos de su ejecución. En tal caso deberá proceder a la liquidación del Fideicomiso mediante la entrega de los Bienes Fideicomitidos remanentes a los titulares de CP. En cualquier supuesto que se declare la imposibilidad de pago de los Servicios de los CP por insuficiencia de activos, la Resolución adoptada será publicada en la AIF y por tres (3) días en los sistemas de información de los mercados autorizados donde listen los Valores Fiduciarios.

**Artículo 2.15. Liquidación por vencimiento del Plazo de los CP.** Cancelados los VDF y producido el vencimiento del Plazo de los CP, el Fiduciario procederá a la liquidación del Fideicomiso conforme al procedimiento indicado en el apartado V del artículo 2.14. El producido de la liquidación, neto de Gastos y de la eventual contribución a Reservas, se distribuirá a prorrata entre todos los Beneficiarios de los CP.

### **SECCIÓN III ADMINISTRACIÓN Y CUSTODIA DE LOS CRÉDITOS.**

**Artículo 3.1. Asignación de la administración al Fiduciante.** Dada la experiencia y conocimiento de la cartera fideicomitada que posee el Fiduciante, éste tiene dentro de las funciones que le son propias por este Contrato la tarea de administrar los Créditos, y proceder a su cobranza por sí y a través de los Agentes de Recaudación y/o Agentes de Percepción (en tal rol el Fiduciante será el “Administrador de los Créditos”). A los fines del presente, deberá cumplir fielmente las obligaciones establecidas en la presente Sección con la diligencia de un buen hombre de negocios, en beneficio de los Beneficiarios, y declara contar con capacidad de gestión y organización administrativa propia y adecuada para prestar esos servicios. El Administrador de los Créditos asume el deber de informar al Fiduciario todo hecho que pudiera afectar el normal cumplimiento de la función asignada.

**Artículo 3.2. Gastos.** El Administrador de los Créditos afrontará los gastos ordinarios razonables que demande el diligente cumplimiento de sus obligaciones como Administrador de los Créditos, con derecho a obtener su reembolso del Fideicomiso. El Fiduciario reembolsará los gastos que le sean rendidos documentadamente por el Administrador de los Créditos, con cargo al Fideicomiso, dentro de los 5 (cinco) Días Hábiles de presentada la correspondiente liquidación (en adelante, los “Gastos Reembolsables”). En caso que los gastos sean extraordinarios, el Administrador de los Créditos deberá requerir, a los fines de su reembolso, la conformidad del Fiduciario, quien a su vez podrá solicitar el consentimiento previo de los Beneficiarios.

**Artículo 3.3. Imputación y depósito de la Cobranza.** La percepción de la Cobranza de los Créditos se llevará por los Agentes de Recaudación y/o los Agentes de Percepción de Cobranza conforme al siguiente detalle:

**I.-** El Fiduciante y el Fiduciario han celebrado con determinados Agentes de Recaudación o Agentes de Percepción Convenios de Recaudación por intermedio de los cuales éstos percibirán de las Reparticiones Públicas los importes de las cuotas de los Créditos y los depositarán en la Cuenta Fiduciaria dentro de los tres días de su percepción.

**II.-** Los importes de las cuotas de los Créditos serán percibidos por los Agentes de Recaudación y/o los Agentes de Percepción y será depositada en la Cuenta Recaudadora para los casos de CREDIFE (a través de Bica Ágil S.R.L.) y AMPS Ley 5110 (Línea Malvinas Santa Fe).

El Fiduciario cuenta con un poder irrevocable de administración y disposición de los fondos depositados en la Cuenta Recaudadora en función del cual diariamente transferirá a la Cuenta Fiduciaria los importes depositados hasta cubrir el Flujo de Fondos Teórico.

En ningún caso el plazo de transferencia de los fondos de la Cuenta Recaudadora a la Cuenta Fiduciaria excederá los tres días hábiles de su percepción por los Agentes de Recaudación o por los Agente de Percepción de Cobranzas o desde que los mismos son acreditados por la Reparticiones Públicas a los Agentes de Recaudación. En el supuesto de que por cuestiones operativas no se hubieren depositado dentro del plazo antes mencionado los fondos provenientes de la Cobranza, o en el supuesto de que los fondos depositados en la Cuenta Recaudadora fueren insuficientes por cualquier circunstancia imputable a los Agentes de Recaudación y/o los Agentes de Percepción, en virtud de la obligación asumida en el segundo párrafo del artículo 1.11, el Fiduciante adelantará los importes que debieron percibirse a fin de que la Cobranza se encuentre debidamente acreditada en la Cuenta Fiduciaria en el plazo máximo antes mencionado.

La falta de depósito de la Cobranza percibida en el plazo y bajo la modalidad dispuesta en el presente Contrato, importará la mora de pleno derecho del Administrador de los Créditos y de los Agentes de Recaudación y/o los Agentes de Percepción y se devengará de pleno derecho a favor del Fideicomiso un interés moratorio equivalente a una vez y medio el rendimiento máximo previsto para los VDFB. Sin perjuicio de lo expuesto al Administrador de los Créditos asume el carácter de codeudor solidario respecto de la cobranza correspondiente a los Créditos fideicomitados cuya percepción está a cargo de los Agentes de Recaudación y/o los Agentes de Percepción, para

el supuesto en que hubiesen sido efectivamente efectuados los pagos por las Reparticiones Públicas y por cualquier motivo no fueran depositadas en la Cuenta Fiduciaria en tiempo y forma. Una vez que el Fiduciario hubiera notificado a MIS por medio fehaciente el incumplimiento, MIS tendrá dos Días Hábiles para depositar en la Cuenta Fiduciaria la cobranza no rendida. En caso de mora de MIS, se devengará un interés moratorio equivalente a una vez y media la tasa de interés vigente para los VDFB.

**Artículo 3.4. Informe de Administración.** Sobre la base de la información remitida por los Agentes de Recaudación: (a) Diariamente el Administrador de los Créditos informará al Fiduciario el importe de las Cobranzas de los Créditos percibidas el día inmediato anterior a cada fecha de cobranza de los Créditos conforme al Anexo 3.4, (b) Mensualmente dentro de los 3 (tres) Días Hábiles de finalizado cada mes calendario desde la fecha de constitución del Fideicomiso, el Administrador de los Créditos remitirá al Fiduciario un detalle de la Cobranza (Informe Mensual de Cobranza), que contendrá la información necesaria para realizar la imputación de los pagos y el estado de la cobranza de los Créditos contra los Deudores conforme al Anexo 3.4.1. Este informe contendrá, sin que la enumeración pueda considerarse limitativa, número de sucursal, provincia de la sucursal, número de cliente, número de operación, número de cuota, fecha de vencimiento de la cuota, fecha de pago de la cuota, capital cobrado, interés cobrado, punitivos cobrados y total cobrado, (c) Dentro de los 15 (quince) Días Hábiles de terminado cada trimestre calendario desde la vigencia del Fideicomiso, en el supuesto de Créditos en gestión judicial, un informe de los abogados encargados de tal tarea respecto del estado y perspectivas de los juicios correspondientes (el "Informe del Estado de Juicios"), (d) En el tiempo y forma que se le solicitare, cualquier otra información o documento que el Fiduciario y/o el Agente de Control y Revisión razonablemente solicitaren.

**Artículo 3.5. Agente de Control y Revisión.** Daniel H. Zubillaga, en carácter de Agente de Control y Revisión titular (el "Agente de Control y Revisión"), C.P.C.E.C.A.B.A. T° 127 F° 154, Fecha de inscripción 19/01/1983– C.P.C.E. Prov. Santa Fe M.N. 10727, fecha de inscripción 05/07/1993, Víctor Lamberti, Contador Público, C.P.C.E.C.A.B.A. T° 176 F° 188, Fecha de inscripción: 21/12/1988 – CPCE Prov. Santa Fe M.N. 01/18859, fecha de inscripción 24/02/2014, y Guillermo A. Barbero, Contador Público, C.P.C.E.C.A.B.A. T° 139 F° 145, Fecha de inscripción: 11/09/1984 – CPCE Prov. Santa Fe M.N. 22108, fecha de inscripción 27/03/2023, en carácter de Agentes de Control y Revisión suplentes, todos miembros de Zubillaga & Asociados S.A., o la persona o personas que el Fiduciario designe. Daniel H. Zubillaga actuará como Agente de Control y Revisión de la cartera transferida al Fideicomiso. Adicionalmente a estar matriculado en el Consejo Profesional de Ciencias Económicas de la Prov. de Santa Fe, Daniel H. Zubillaga se encuentra matriculado en el Consejo Profesional de Ciencias Económicas de la Ciudad Autónoma de Buenos Aires ("CPCECABA"), con una antigüedad no inferior a 5 años. A tales efectos, y a partir de la primera transferencia de Créditos al Fideicomiso, realizará la revisión y control de los activos cedidos en propiedad fiduciaria. Asimismo, recibirá mensualmente de los Administradores de los Créditos o del Fiduciario información en formato digital acerca de la cartera de créditos y de los fondos acreditados en la Cuenta Fiduciaria, de los pagos a los tenedores de los valores fiduciarios y de las inversiones de los fondos líquidos realizadas en el período en cuestión. Con dicha información remitirá al Fiduciario un informe con periodicidad mensual sobre: (i) el detalle de la Cobranza del período y comparación entre el flujo de fondos real y el flujo de fondos teórico; (ii) recalcule del devengamiento de intereses; (iii) el estado de atrasos de la Cartera, (iv) la estimación de previsiones y (v) el flujo de fondos futuro actualizado. Dichos informes contarán con firma legalizada por el CPCE de la Provincia de Santa Fe. Los informes se publicarán mensualmente dentro de los 15 días hábiles del cierre de cada mes, conforme lo establecido en el art. 28 de las NORMAS de la CNV.

**Artículo 3.6. Funciones y Obligaciones del Agente de Control y Revisión.** Conforme lo establece la Resolución General CNV 625/2014, el Agente de Control y Revisión asume las siguientes funciones y obligaciones:

- a) Emitir un informe inicial sobre los resultados de la revisión y el control de los bienes fideicomitidos, indicando monto y cantidad de activos subyacentes así como las tareas desarrolladas al momento de la estructuración del fideicomiso. Dicho informe deberá ser presentado a la CNV en original con firma del Contador Público Independiente legalizada por el Consejo Profesional respectivo.
- b) Emitir un informe mensual de acuerdo con el detalle descripto en el artículo anterior.
- c) Controlar los flujos de fondos provenientes de la cobranza y verificar el cumplimiento de los plazos de rendición dispuestos por la normativa vigente.
- d) Controlar los niveles de mora, niveles de cobranza y cualquier otro parámetro económico-financiero que se establezca en la operación.
- e) Comparar el flujo de fondo teórico de los bienes fideicomitidos respecto del flujo de fondos real y su impacto en el pago de servicios de los valores negociables fiduciarios.
- f) Controlar el pago de los valores negociables fiduciarios y su comparación con el cuadro teórico de pagos incluido en el Prospecto y/o Suplemento de Prospecto.
- g) Controlar y revisar los recursos recibidos y su aplicación

**Artículo 3.7.- Remuneración del Agente de Control y Revisión.** El Agente de Control y Revisión tendrá derecho a cobrar en concepto de honorarios por su función un monto que podrá fijarse en hasta la suma de \$500.000.-

(pesos quinientos mil) más IVA mensuales hasta Junio 2024. Para los meses restantes se fijarán los honorarios correspondientes de común acuerdo entre las partes tomando como referencia el IPC.

**Artículo 3.8.- Gestión de Créditos morosos.** El Administrador de los Créditos deberá iniciar cualesquiera procedimientos necesarios o convenientes para exigir judicial y extrajudicialmente los pagos que corresponden a los Créditos en mora, ya sea mediante el previo otorgamiento de poderes suficientes por el Fiduciario o mediante el Endoso en Procuración de los pagarés –si fuera el caso- y según instrucciones del mismo.

Fracasada la gestión de cobranza extrajudicial, el Administrador de los Créditos iniciará la gestión judicial, salvo que:

(a) Considere inviable para el Fideicomiso Financiero la cobranza por dicha vía. Para ello se tendrá en cuenta (1) la solvencia del deudor; (2) el monto de la deuda frente a los costos inherentes a la cobranza judicial; (3) la embargabilidad o no de sus remuneraciones. En tal caso, previo informe de las acciones extrajudiciales iniciadas, el Fiduciario determinará las acciones a seguir. En el supuesto que se declare inviable la cobranza, el crédito se declara incobrable y se computa la pérdida consiguiente.

(b) Considere inconveniente para el Fideicomiso Financiero la cobranza por dicha vía, sin necesidad de acreditarse los extremos del inciso anterior, siempre que (1) se hayan cancelado íntegramente los VDF y (2) el monto de capital de los Créditos en mora no supere el 10% (diez por ciento) del capital de los Créditos a la Fecha de Emisión y Liquidación. En tal caso, el crédito se declara incobrable y se computa la pérdida consiguiente.

El Administrador de los Créditos deberá acreditar y el Fiduciario verificar el cumplimiento de los requisitos antes mencionados.

No obstante lo establecido en el párrafo anterior, operada la mora de los Créditos, previo informe sobre posibilidades de cobro del Administrador de los Créditos y de las acciones extrajudiciales iniciadas, el Fiduciario determinará las acciones a seguir. En caso de que sea necesario perseguir el cobro judicial de los Créditos dicha función podrá ser delegada en los Asesores Legales del Fiduciario conforme apoderamiento previamente otorgado por el Fiduciario. Tanto el Fiduciante en su carácter de Administrador de los Créditos y el Administrador Sustituto –en su caso-, deberán prestar toda la colaboración necesaria a los efectos de que los Asesores Legales del Fiduciario lleven debidamente a cabo la cobranza judicial encomendada.

El Administrador de los Créditos no estará obligado a iniciar el proceso de verificación de los Créditos que correspondan a Deudores concursados o declarados en quiebra cuando considere que resulta antieconómico para el Fideicomiso, y el Fiduciario verifique que así sea.

**Artículo 3.9.- Obligaciones del Fiduciario frente al Administrador de los Créditos.** El Fiduciario firmará a solicitud por escrito del Administrador de los Créditos los documentos aceptables para el Fiduciario, que el Administrador de los Créditos acredite que son necesarios o convenientes para permitirle cumplir con sus obligaciones conforme al presente. En caso de que el Fiduciario entregue Documentos al Administrador de los Créditos, éste está obligado a observar todas las precauciones necesarias para la conservación de los mismos siendo responsable plenamente de su pérdida, robo o destrucción, por hasta el monto de la suma fideicomitida que dichos Documentos representaban.

**Artículo 3.10.- Custodia de los Documentos. Acceso a los Documentos e información relativa a los Créditos.**

El Fiduciario delega en el Banco Bica S.A. ("Agente de Custodia"), sito en calle 25 de Mayo 2446 de la ciudad de Santa Fe, la custodia de los Documentos (con excepción del Legajo de Créditos Electrónicos). Dichos Documentos deberán ser entregados para su custodia en cajas debidamente cerradas y perfectamente identificadas. Las cajas con los Documentos, deberán ser mantenidas en un espacio determinado y con las medidas de seguridad adecuadas (el "Archivo de los Documentos"). El Agente de Custodia deberá mantener informado al Fiduciario sobre la ubicación y características del Archivo de los Documentos, y permitirá al Fiduciario y a sus representantes el acceso al mismo y a todos los Documentos relativos al Fideicomiso que estén en su poder. El acceso se proporcionará (a) únicamente por orden escrita del Fiduciario, (b) durante el horario de actividad comercial habitual, (c) con sujeción a los procedimientos de seguridad y confidencialidad usuales del Agente de Custodia, y (d) en el lugar del Archivo de los Documentos. Cuando la designación del Agente de Custodia sea dejada sin efecto, el Fiduciario deberá entregar al Agente de Custodia sustituto los Documentos dentro de las cuarenta y ocho horas de recibido el requerimiento pertinente. El Agente de Custodia asume el deber de informar al Fiduciario todo hecho que pudiera afectar el normal cumplimiento de la función asignada. Respecto de los Créditos Electrónicos, el Fiduciario tiene bajo custodia el Legajo de Créditos Electrónicos, (i) firmado por la App Vio o por METAMAP por el solicitante, el cual contiene "solicitud de crédito" y "autorización CUAD" está alojado en el servidor de MIS y fue habilitado su acceso y descarga al servidor del Fiduciario. y (ii) Firmado por el sistema informático eSign por el solicitante, el cual contiene "solicitud de ayuda económica", "pagaré" y "autorización CUAD" está alojado en el servidor de AMCL\_y fue habilitado su acceso y descarga al servidor del Fiduciario.

**Artículo 3.11. Adelantos de fondos.** El Fiduciante se reserva la facultad de adelantar fondos al Fideicomiso a fin de mantener el Flujo de Fondos Teórico de los Créditos, cuando hubiera a su juicio atrasos transitorios en los pagos de los mismos por parte de los Deudores. Dichos adelantos no serán remunerados y serán reintegrados cuando se

obtuviera de los Deudores el pago de los créditos en mora, siempre que la Cobranza depositada en la Cuenta Fiduciaria fuese suficiente para mantener el saldo de capital de los Valores Fiduciarios conforme al Cuadro de Pago de Servicios para el período en cuestión. Excepto el supuesto previsto en el artículo 3.3, el Fiduciante no estará obligado a adelantar fondos.

**Artículo 3.12. Remuneración del Fiduciante como Administrador de los Créditos.** La remuneración del Administrador de los Créditos se establece en el 0,9% (cero coma nueve) más IVA del flujo de cobro de la cartera pagadera en forma mensual. No obstante, mientras esa función sea ejercida por el Fiduciante, éste renuncia a su percepción, renuncia que podrá dejar sin efecto en cualquier momento mediante comunicación fehaciente al Fiduciario.

**Artículo 3.13. Renuncia del Administrador de los Créditos.** El Administrador de los Créditos solo podrá renunciar a sus obligaciones bajo este Contrato cuando hubiere justa causa, en cuyo caso deberá cursar notificación por escrito al Fiduciario con una antelación no menor a los 60 (sesenta) días. En su caso, la renuncia del Administrador de los Créditos no entrará en vigencia hasta que el Administrador Sustituto de los Créditos haya asumido las responsabilidades y obligaciones del Administrador de los Créditos de conformidad con lo dispuesto en esta Sección.

**Artículo 3.14. Delegación de las funciones de administración por el Fiduciante.** (a) El Administrador de los Créditos reconoce que las funciones de administración que se le encomiendan por este acuerdo son personales e indelegables, por lo que, salvo lo previsto en el inciso (b) siguiente no podrá en forma alguna ceder, transferir o delegar, en todo o en parte, los derechos y obligaciones emergentes de este Contrato, a menos que cuente con la previa conformidad del Fiduciario expresada por escrito. (b) Las funciones de cobro judicial o extrajudicial podrán ser delegadas en abogados, estudios de abogados u otras personas humanas o jurídicas especializadas en recuperación crediticia, incluyendo dentro de dichas funciones la de secuestro y subasta pública o privada de bienes, las que podrán ser delegadas en personas humanas o instituciones especializadas en dicha función; (c) Las delegaciones que el Administrador de los Créditos efectúe, conforme el párrafo precedente, no lo eximirán de su responsabilidad respecto de las obligaciones que delegue y no constituirán una renuncia, y el Administrador de los Créditos seguirá siendo solidariamente responsable ante el Fiduciario por el cumplimiento de todas las obligaciones que haya asumido en este Contrato, inclusive aquellas que haya delegado.

**Artículo 3.15. Revocación del Administrador de los Créditos.** Sin perjuicio de la designación del Fiduciante como Administrador de los Créditos efectuada en el artículo 3.1, el Fiduciario podrá, revocar dicha designación, sin que ello otorgue derecho a indemnización alguna, cuando ocurra cualquiera de estos hechos respecto del Administrador de los Créditos: (a) impidiere o dificultare de cualquier modo el deposito en tiempo y lugar de acuerdo a lo pactado en el presente Contrato la cobranza de los Créditos fideicomitidos por parte de los Agentes de Recaudación; (b) modificare fundamentalmente su objeto social; (c) no brindare al Fiduciario la información correspondiente y necesaria, en el tiempo acordado en el presente Contrato, que impida y/o dificulte al Fiduciario cumplir con la carga informativa que le es propia frente a los Beneficiarios; (d) no otorgare en tiempo oportuno los actos públicos y/o privados que le fueran requeridos por el Fiduciario para cumplir con la finalidad del Fideicomiso; (e) fuera decretado contra el Administrador de los Créditos un embargo, inhibición, o cualquier otra medida cautelar por un monto acumulado superior al veinte por ciento del Valor Fideicomitado de los Créditos, y dichas medidas cautelares o definitivas no fueran levantadas en el plazo de diez (10) Días Hábiles; (f) fuera solicitada la quiebra del Administrador de los Créditos, y la misma no fuera desistida, rechazada o levantada en el término de diez (10) Días Hábiles de ser notificado; (g) solicitara la formación de concurso preventivo de acreedores o la declaración de su propia quiebra; (h) iniciara procedimientos para un acuerdo preventivo extrajudicial en los términos de la legislación concursal; (i) le fuera protestada por falta de pago o intimado el pago de una letra de cambio, pagaré o factura de crédito, o si le fueran rechazados cheques por falta de fondos, y el Administrador de los Créditos no pagara las sumas adeudadas en el plazo de cinco (5) Días Hábiles; (j) el Administrador de los Créditos figurara en la Central de Riesgo del BCRA en situación irregular ( clasificaciones 3,4 o 5); (k) En su caso, la Calificadora de Riesgo emitiera una nota o dictamen u opinión desfavorable sobre la actuación del Administrador de los Créditos y/o redujeran la calificación de los Valores Fiduciarios como consecuencia de la actuación del Administrador de los Créditos; (l) La CNV o los mercados autorizados emitieran una nota, dictamen, resolución u opinión desfavorable sobre la actuación del Administrador de los Créditos, o sugirieran o solicitaran el cambio del Administrador de los Créditos. El Administrador de los Créditos se obliga a informar al Fiduciario, en forma fehaciente, a más tardar el Día Hábil siguiente al de haber tomado conocimiento por cualquier medio, el acaecimiento de cualquiera de las situaciones antes detalladas. El incumplimiento de esta obligación dará inmediato derecho al Fiduciario de remover al Administrador de los Créditos incumplidor y designar uno nuevo en su reemplazo, excepto que el Fiduciante acredite en forma fehaciente que tales causales han cesado de existir.

No obstante lo establecido en el párrafo anterior, el Fiduciario se reserva el derecho de remover al Administrador de los Créditos respectivo en cualquier momento, sin invocación de causa y sin derecho a indemnización alguna.

Sin perjuicio de ello, el Administrador de los Créditos respectivo deberá prestar su mayor colaboración para que dicha función sea debidamente asumida y llevada a cabo por el Administrador Sustituto de los Créditos.

**Artículo 3.16. Sustitución del Administrador de los Créditos.** En cualquier supuesto en el cual el Fiduciario deba reemplazar al Fiduciante como Administrador de los Créditos, el Fiduciario designará un nuevo Administrador de los Créditos de entre por lo menos tres (3) entidades que hubieran sido listadas a tal fin, ponderando para la elección la experiencia acreditada, la capacidad de gestión y la retribución pretendida que en caso de exceder la indicada en el artículo 3.12 deberá una retribución de mercado conforme surja por compulsión entre por lo menos dos entidades de reconocido prestigio y experiencia en la materia. Todos los gastos relativos a la sustitución del Administrador de los Créditos, incluyendo la notificación a los deudores serán con cargo al Fideicomiso, salvo culpa, dolo o renuncia intempestiva del Administrador de los Créditos. El Administrador Sustituto de los Créditos adoptará todos los medios que, a criterio del Fiduciario, sean necesarios para la notificación fehaciente a los deudores, ya sea mediante el envío de cartas documento, notificación a los deudores mediante publicación del aviso en la AIF y durante cinco (5) Días Hábiles en los sistemas de información autorizados donde se listen y/o los Valores Fiduciarios emitidos bajo el presente Fideicomiso Financiero o publicaciones en diarios de gran circulación. La remuneración del Administrador Sustituto de los Créditos deberá ser acorde a valores de mercado al momento de su asunción. El Administrador Sustituto de los Créditos, al asumir su rol, deberá cumplir con todas las obligaciones y ejercer todos los derechos establecidos por la sola virtualidad de este Contrato respecto del Administrador de los Créditos y deberá contar con capacidad de gestión y organización administrativa propia y adecuada para prestar el respectivo servicio y deberá informar de inmediato al Fiduciario, en su caso, cualquier hecho relevante que afecte o pudiera afectar el ejercicio de las funciones que le corresponden en virtud del presente Contrato.

**Artículo 3.17. Declaración especial del Fiduciante como Administrador de los Créditos.** El Fiduciante declara y reconoce, como condición esencial de este Contrato en lo que a esta Sección refiere, que (a) la función como Administrador de los Créditos debe ser cumplida con escrupulosidad, y con la diligencia del buen hombre de negocios que obra en base a la confianza depositada en ellos por parte del Fiduciario y los Beneficiarios; (b) que los fondos provenientes de la Cobranza hasta tanto sean transferidos al Fiduciario deberán ser contabilizados de forma tal que se exteriorice claramente su pertenencia al presente Fideicomiso; (c) que el incumplimiento de las obligaciones inherentes a la función asignada puede causar perjuicios graves e irreparables a los Beneficiarios, y al mercado de capitales y el público inversor en su conjunto; (d) que la retención o desviación de los fondos provenientes de la Cobranza constituye el delito de administración fraudulenta (art. 173 inc. 7° del Código Penal), consideraciones todas estas que justifican las facultades reconocidas al Fiduciario en los artículos siguientes, en miras al cumplimiento del objeto de este Fideicomiso y el interés de los Beneficiarios.

**Artículo 3.18. Facultades de inspección.** El Fiduciario y el Agente de Control y Revisión podrán constituirse - por intermedio de las personas humanas que a su sólo criterio determine- en cualquier momento en que lo considere conveniente y mediando aviso previo de dos (2) Días Hábiles, en el domicilio del Administrador de los Créditos, o en los lugares en donde éste lleve a cabo las tareas que por éste contrato asume, en horarios y Días Hábiles, a efectos de constatar el debido cumplimiento de las obligaciones asumidas por el Administrador de los Créditos. A tales fines, el Administrador de los Créditos se obliga a prestar toda la colaboración que el Fiduciario como las personas humanas que éste designe le solicite, incluyendo la puesta a disposición de toda la documentación relacionada con la Cobranza de los créditos, sin que esto implique entorpecimiento de las tareas habituales y cotidianas del Administrador de los Créditos ni obste a la adopción de otras medidas conforme al artículo siguiente.

**Artículo 3.19. Otras medidas acerca del Administrador de los Créditos.** Cuando a juicio del Fiduciario no fuese necesario o conveniente la revocación del Administrador de los Créditos, el Fiduciario podrá adoptar cualquiera de las siguientes medidas, alternativa o acumulativamente: (a) Designar un veedor en las oficinas del Administrador de los Créditos incumplidor, y/o en cualesquiera de sus locales en los que se verifiquen tareas de cobranza de los Créditos, eventualmente con facultades para disponer medidas relativas a la cobranza de los créditos, su contabilización y rendición de las cobranzas que sin causar perjuicio al Administrador de los Créditos a criterio del Fiduciario sea convenientes para el interés de los Beneficiarios; (b) Reducir el plazo o periodicidad para la rendición de la Cobranza; (c) Notificar a los deudores que los pagos sean realizados exclusivamente a través de entidades financieras u otros agentes recaudadores designados por el Fiduciario, e instruir a éstos sobre la rendición de tales Cobranzas, que podrá transferirse directamente a la Cuenta Fiduciaria, aún respecto de créditos no fideicomitados (sin perjuicio de la liberación de los fondos que no correspondan a créditos fideicomitados en el plazo más breve posible); (d) Disponer que la gestión de Cobranza de los créditos en mora esté a cargo en forma total o parcial de terceros. A efectos de lo dispuesto en el inciso (c) precedente, el Fiduciante deja otorgado suficiente poder irrevocable al Fiduciario para contratar tales entidades financieras u otros agentes de recaudación, y para darles instrucciones sobre la rendición de las cobranzas, con cargo de rendición de cuentas al Fiduciante con respecto a las Cobranzas correspondientes a Créditos no fideicomitados. Las medidas señaladas en los puntos a) y b) de este apartado podrán ser adoptadas alternativa o acumulativamente en cualquier momento por el Fiduciario

cuando lo considerase necesario para un mejor desempeño del fideicomiso. Los gastos derivados de cualquiera de las medidas señaladas en este apartado serán con cargo al Fideicomiso salvo culpa o dolo del Administrador de los Créditos, por laudo definitivo del Tribunal Arbitral. Las medidas se coordinarán con el Administrador Sustituto de los Créditos ante la eventualidad que se tenga que hacer cargo de la Administración con posterioridad. En caso que se hayan tomado conjuntamente las medidas c) y d) mencionadas en este apartado, el Fiduciario podrá pedir al Administrador Sustituto de los Créditos que las coordine, en cuyo caso el Fiduciante dejará de cobrar la remuneración como Administrador de los Créditos y ésta pasará a ser cobrada por el Administrador Sustituto de los Créditos aunque el Fiduciante siga procesando la Cartera y desempeñando algunas tareas de Administrador de los Créditos.

En el caso que el Fiduciario detecte a su sólo criterio incumplimientos en la función del Administrador de los Créditos que no hayan podido subsanarse – o que existan dudas razonables acerca de que puedan subsanarse - con las medidas anteriormente descritas, y aun cuando se inicie el procedimiento de sustitución por el Administrador Sustituto de los Créditos, o el Administrador de los Créditos imposibilitara u obstaculizara el cumplimiento de las funciones asignadas al veedor conforme el apartado (a) precedente, el Fiduciario podrá solicitar a un juez competente (i) el nombramiento de un veedor o de un co-agente de cobro, y/o (ii) el embargo de los fondos no rendidos; y/o (iii) el dictado de medidas de no innovar respecto a los procedimientos de Cobranza de los Créditos o rendición de los fondos correspondientes a la Cobranza de los créditos fideicomitados. Tales medidas podrán ser solicitadas sobre la base de un informe del Agente de Control y Revisión que acredite los incumplimientos, sin que sea exigible contracautela salvo la caución juratoria, y el Administrador de los Créditos no tendrá derecho a oponerse a ellas en tanto no acredite fehacientemente que de su parte no han existido los incumplimientos invocados o que la medida es desproporcionada.

**Artículo 3.20. Remoción del Agente de Control y Revisión.** Corresponderá al Fiduciario remover al Agente de Control y Revisión, sin derecho de éste a indemnización alguna, cuando ocurra cualquiera de estos hechos a su respecto: (a) no brindare al Fiduciario en tiempo y forma la información que está a su cargo proveer y que se detalla en el artículo 3.5, de manera que se impida y/o dificulte al Fiduciario cumplir con la carga informativa que le es propia frente a los Beneficiarios y a las entidades de control, y no subsanare el incumplimiento dentro del término que el Fiduciario especifique en la intimación pertinente; o (b) se decretare su quiebra.

El Agente de Control y Revisión no será responsable por ninguna demora del trabajo que resulte de circunstancias o causas que están más allá de su razonable control, incluyendo, sin limitaciones, fuego u otra causalidad similar, fuerza mayor, huelgas u otro conflicto laboral, guerra u otro acto de violencia, o cualquier ley, ordenamiento o requerimiento de cualquier agencia gubernamental o autoridad.

**Artículo 3.21. Obligaciones del Fiduciante.** Durante la vigencia del Fideicomiso el Fiduciante asume las siguientes obligaciones:

(a) Antes de la apertura del Período de Suscripción, el Fiduciante deberá: (i) presentar al Fiduciario un archivo maestro, que deberá contener como mínimo los siguientes datos: nombre y apellido del titular, número de documento nacional de identidad, CUIT/CUIL, y toda la demás información relativa a la cartera de Créditos transferidos, (ii) haber celebrado con los Agentes de Recaudación y/o los Agentes de Percepción (AMCL, AMMSAFE, , MIPJ, AMPS Ley 5110, AMPI, MUTUAL MODELO) un Convenio de Recaudación, por el cual estos se obliguen a rendir la cobranza de los créditos correspondientes al Fiduciante a la Cuenta Fiduciaria;

(b) Cumplir adecuadamente con todas las obligaciones asumidas en el presente Contrato Suplementario;

(c) Atender toda solicitud de información realizada por el Fiduciario o por el Agente de Control y Revisión relativa al Contrato Suplementario;

(d) Realizar todos los esfuerzos y medidas razonables, tendientes a mantener actualizada la base de datos de los deudores del Fideicomiso y a informar trimestralmente al Fiduciario cualquier modificación a la misma, de forma tal que el Fiduciario pueda utilizar dicha información para realizar la cobranza en caso de un eventual cambio de Administrador de los Créditos;

(e) Emplear, en cumplimiento de sus obligaciones y del ejercicio de sus derechos conforme al presente, la prudencia y diligencia de un buen hombre de negocios que actúa sobre la base de la confianza depositada en él, cumpliendo con los compromisos que asume conforme al presente y adoptando las medidas necesarias para proteger los derechos del Fiduciario y/o de los Beneficiarios. Cumplirá todas y cada una de sus obligaciones en tiempo y forma y atenderá en todos los aspectos esenciales los requisitos legales que fueren menester, especialmente aquellos cuya inobservancia pudiera derivar en un efecto adverso y significativo al interés de los Beneficiarios. A tales efectos tendrá amplias facultades para llevar a cabo todos los actos relativos a la administración ordinaria de los Créditos y al cobro de los mismos, sujeto a lo establecido en el presente Contrato. En caso de ser actos extraordinarios de administración, el Administrador de los Créditos deberá contar con la conformidad del Fiduciario, quien a su vez podrá requerir la previa conformidad de la Mayoría Ordinaria de los Beneficiarios. Se considerarán actos extraordinarios de administración todos aquellos que no se encuentren específicamente contemplados en la Sección III del presente Contrato;

(f) Mantener procedimientos de control, que permitan la verificación por el Agente de Control y Revisión de toda la gestión de cobranza de los Créditos llevada a cabo por los Agentes de Recaudación;

(g) Notificar al Fiduciario y al Agente de Control y Revisión, en el plazo de 24 horas de tomar conocimiento, (i) de cualquier hecho o situación que a juicio de un buen hombre de negocios pudiera afectar o poner en riesgo en todo o en parte la gestión de Cobranza, (ii) la contratación de otros agentes de cobranza, y/o la cesación o modificación por cualquier causa de los contratos con los mismos, así como todo otro hecho o situación respecto de los Agentes de Recaudación que llegue a su conocimiento que a juicio de un buen hombre de negocios pudiera afectar o poner en riesgo en todo o en parte la gestión de cobranza;

(h) Mantener en operación los sistemas de procesamiento necesarios para verificar la gestión de cobranza realizada por los Agentes de Recaudación.

(i) Mantener sistemas de “backup” y un plan de contingencia de modo de permitir la prestación continua e ininterrumpida de los servicios.

(j) Suministrar al Fiduciario toda la información y documentación necesarias para que el Fiduciario pueda cumplir con el régimen informativo impuesto por la CNV y los sistemas de información autorizados donde se listen los Valores Fiduciarios;

(k) Cumplir con las obligaciones que, en virtud de la normativa emanada del BCRA y cualquier otra norma aplicable, le corresponda en su carácter de Fiduciante de los Créditos;

(l) Pagar todas las sumas que en concepto de Gastos Deducibles el Fiduciario estuviera obligado a pagar con motivo del Fideicomiso y que no hubieran podido ser cubiertas con las sumas depositadas en la Cuenta Fiduciaria. La obligación emergente de este apartado permanecerá vigente aún concluida la vigencia de este Contrato;

(m) Clasificar a los Deudores con la periodicidad y forma establecidas en la Comunicación “A” 2729, Anexo I del BCRA y normas complementarias.

**Artículo 3.22. Modificación de artículos de la presente Sección.** El Administrador de los Créditos -o el Administrador Sustituto de los Créditos, en su caso- y el Fiduciario, previa autorización de la CNV, podrán acordar modificaciones a las normas de la presente Sección para un mejor cumplimiento de la gestión de administración de los Créditos, en tanto ello no altere los derechos de los Beneficiarios y/o, en su caso, no afecte la calificación de riesgo de los Valores Fiduciarios. Para la modificación de las condiciones esenciales de emisión se requerirá el consentimiento unánime de los tenedores de los valores fiduciarios emitidos y en circulación, convocados en Asamblea de Beneficiarios.

#### **SECCIÓN IV MISCELANEAS**

**Artículo 4.1. Condiciones previas a la suscripción de los Valores Fiduciarios en el mercado.** Todas las obligaciones del Fiduciario bajo el presente Contrato, incluyendo la obligación de colocar los Valores Fiduciarios en el mercado, están sujetas a las siguientes condiciones previas:

- (a) a la exactitud de la totalidad de las declaraciones y garantías por parte del Fiduciante consignadas en el presente Contrato;
- (b) la transferencia correspondiente de los Créditos al Fideicomiso mediante el endoso sin recurso de los pagarés correspondientes y la entrega al Fiduciario de las solicitudes de Crédito de los Deudores, las copias certificadas de los Convenios de otorgamiento de Préstamos personales; entre el Fiduciante y los Agentes de Recaudación y un archivo electrónico con el detalle de los créditos cedidos al presente fideicomiso conforme surge del artículo 1.2;
- (c) que la CNV otorgue la autorización de oferta pública de los Valores Fiduciarios a ser emitidos y no se hayan iniciado procedimientos a efectos de suspender la oferta pública por parte de la CNV; y
- (d) que no ocurra ninguno de los eventos detallados a continuación que, según la opinión razonable del Fiduciario, haga imposible la suscripción de los Valores Fiduciarios:
  - 1) evento que signifique un posible cambio en, o que afecte particularmente en forma significativa, a razonable criterio del Fiduciario, los Bienes Fideicomitados;
  - 2) evento que signifique un posible cambio en, o que afecte particularmente en forma significativa la extensión, vigencia y validez del Fideicomiso;
  - 3) suspensión o limitación significativa de las operaciones de valores negociables en general en los mercados autorizados donde listen los Valores Fiduciarios o cualquier fijación de precios mínimos para la realización de operaciones en cualquiera de dichas entidades.

En caso que no se hubiere dado cumplimiento, a entera satisfacción del Fiduciario, a todas y cada una de las condiciones previas mencionadas anteriormente, o las mismas no hubieran sido dispensadas total o parcialmente por el Fiduciario, y el Contrato de Fideicomiso ya se hubiere firmado, el Fiduciario no tendrá obligación de colocar los Valores Fiduciarios y el presente Contrato de Fideicomiso se resolverá de pleno derecho, sin necesidad de intimación previa ni constitución en mora del Fiduciante, quedando a salvo el derecho del Fiduciario a reclamar al Fiduciante los daños y perjuicios en caso que la imposibilidad de llevar adelante la colocación de los Valores Fiduciarios sea imputable al Fiduciante, sin que ello genere indemnización, cargo, gasto o responsabilidad alguna del Fiduciario, salvo culpa o dolo de su parte y/o de sus agentes por quienes deba responder, calificada dicha

conducta como tal por laudo del Tribunal Arbitral y/o sentencia judicial firme y definitiva.

Sin perjuicio de lo expuesto en el párrafo anterior, el presente Contrato mantendrá plena vigencia para el supuesto que hubieran celebrado contratos de underwriting en firme con adelanto de precio donde los underwriters se hubiesen comprometido a adquirir VDF que no hubieran sido adquiridos por el público a la finalización del Período de Suscripción y adelantado los fondos correspondientes al precio de dicha suscripción. En tal supuesto los Bienes Fideicomitidos quedarán afectados a la total cancelación de los Valores Fiduciarios Privados que se hubiesen emitido en las condiciones comprometidas por el underwriter y hasta tanto los underwriters no hubiesen sido desobligados en su totalidad por el Fiduciante.

Todos los costos, gastos y honorarios razonables, según la liquidación que el Fiduciario deberá notificar al Fiduciante, que se hubieren generado o puedan generarse con motivo del Fideicomiso y la resolución del Contrato de Fideicomiso, será a cargo del Fiduciante, salvo culpa o dolo del Fiduciario y/o de sus agentes por quienes deba responder, calificada dicha conducta como tal por laudo del Tribunal Arbitral y/o sentencia judicial firme y definitiva.

**Artículo 4.2. Resolución del Contrato.** El presente Contrato se resolverá de pleno derecho y sin responsabilidad para el Fiduciario en caso de que, obtenida la autorización de oferta pública de la CNV y el listado, transcurran ciento ochenta (180) días desde la firma del mismo sin que los Valores Fiduciarios puedan ser colocados.

Todos los costos, gastos y honorarios que se hubieren generado o puedan generarse con motivo de la firma, la ejecución y la resolución del Contrato estarán a cargo del Fiduciante o, en su caso, podrán ser deducidos por el Fiduciario del Fondo de Gastos si existiere. Dichos costos, gastos y honorarios deberán ser razonables, documentados y de acuerdo a los valores de mercado.

En caso de que se resuelva el Contrato de Fideicomiso, y en la medida que el Fiduciario hubiera recibido cualquier suma de dinero por parte de los inversores, la misma deberá ser reintegrada en un plazo no mayor a cinco (5) Días Hábiles posteriores a la fecha de finalización del Período de Suscripción, sin obligación de abonar intereses ni compensación alguna.

Sin perjuicio de lo expuesto en el presente artículo, la resolución no será aplicable y éste Contrato mantendrá plena vigencia respecto de los contratos de underwriting en firme con adelanto de precio celebrados, donde los underwriters se comprometieron a adquirir los VDF objeto de underwriting que no hayan sido adquiridos por el público a la finalización del Período de Suscripción y adelantaron los fondos correspondientes al precio de dicha suscripción. En tal supuesto los Bienes Fideicomitidos han quedado afectados a la total cancelación de los Valores Fiduciarios Privados que se hubiesen emitido en las condiciones comprometidas por el underwriter y hasta tanto los underwriters no hubiesen sido desobligados en su totalidad por el Fiduciante.

**Artículo 4.3. Fecha de cierre de los Estados Contables del Fideicomiso.** La fecha de cierre de los Estados Contables del Fideicomiso será el 31 de diciembre de cada año. Los libros contables del Fideicomiso se encontrarán en las oficinas del Fiduciario sitas en Paraguay 777 Piso 9 de la ciudad de Rosario.

**Artículo 4.4. Domicilios.** El Fiduciario y el Fiduciante constituyen en la cláusula siguiente (a) domicilios postales especiales, donde serán válidas todas las notificaciones a ser cursadas por escrito con motivo del Fideicomiso (el "Domicilio Postal"); y (b) direcciones de correo electrónico, donde serán válidas todas las comunicaciones que conforme al Contrato Marco y el presente, o según acuerden las Partes, puedan ser cursadas o recibidas por ese medio (la "Dirección Electrónica"). Cualquier nuevo domicilio postal o dirección de correo electrónico sólo será oponible a las otras partes una vez notificada por medio fehaciente.

**Artículo 4.6. Notificaciones.** Todas las notificaciones, comunicaciones o intimaciones que deban cursarse conforme lo previsto en el presente, deben ser realizadas por escrito y en forma fehaciente, salvo los casos en que proceda las comunicaciones por correo electrónico según este Contrato. Las notificaciones que por sus características no admitan demora serán cursadas por telefax o por cualquier otro medio disponible, en cuyo caso serán de inmediato confirmadas por escrito en forma fehaciente. Las comunicaciones por correo electrónico se presumirán remitidas por la persona humana autorizada que figure como remitente en la comunicación respectiva (la "Persona Autorizada"). A los efectos del presente artículo se considera suficiente notificación fehaciente la remisión por carta documento del Correo Argentino.

**Mutual Integral de Servicios.**

Domicilio Postal: Gobernador Simón de Iriondo 2072, CP S3016DVP Santo Tomé Pcia. de Santa Fe

Tel.: 0342 – 4801025 – 4801807

Dirección Electrónica: [jsala@mis.org.ar](mailto:jsala@mis.org.ar)

At.: CPN Jorge Sala

**Rosario Administradora Sociedad Fiduciaria S.A.**

Paraguay 777 Piso 9º, Ciudad de Rosario, Pcia. de Santa Fe

Tel/Fax: (0341) 5300900



**Artículo 4.7. Solución de controversias.** Las Partes acuerdan que cualquier disputa, controversia o reclamo que surgiese entre ellas y entre cualquiera de éstas y los Beneficiarios, incluyendo enunciativamente cuestiones acerca de su validez, interpretación, cumplimiento o violación, reclamación de daños y perjuicios así como la propia competencia del Tribunal Arbitral, será dirimida mediante juicio arbitral conforme al arbitraje de derecho, a cuyo fin se someten a la jurisdicción de la Sala con competencia en Mercado de Capitales y Sociedades del Tribunal de Arbitraje General de la Bolsa de Comercio de Rosario y de sus reglamentos cuyas disposiciones declararan conocer, con renuncia a todo otro fuero o jurisdicción que les pudiera corresponder. Dicho laudo será considerado definitivo e inapelable, renunciando las partes a cualquier otro recurso que les pudiere corresponder, incluido el extraordinario o de inconstitucionalidad y excluido el de aclaratoria y nulidad. Para la ejecución del laudo arbitral, y en su caso para peticionar medidas cautelares, serán competentes los Tribunales Provinciales de Justicia Ordinaria situados en la ciudad de Rosario, provincia de Santa Fe, renunciando al fuero federal si fuera procedente. Sin perjuicio de ello, los Beneficiarios podrán someter sus controversias en relación al presente fideicomiso a jurisdicción no exclusiva del Tribunal Arbitral o bien a la de los tribunales ordinarios de la ciudad de Rosario, provincia de Santa Fe, a opción exclusiva del tenedor en cuestión. A su vez, en los casos en que las normas vigentes establezcan la acumulación de acciones entabladas con idéntica finalidad ante un solo tribunal, la acumulación se efectuará ante los tribunales ordinarios de la ciudad de Rosario.

**Artículo 4.8. Aplicabilidad del Contrato Marco.** Todos los aspectos no contemplados en el presente Contrato Suplementario están regidos por las disposiciones del Contrato Marco.

**Artículo 4.9. Declaraciones y garantías del Fiduciario.** El Fiduciario declara y garantiza lo siguiente:

- (a) Que el Fiduciario es una entidad existente y debidamente registrada de conformidad con las disposiciones aplicables a su constitución.
- (b) Que el Programa se encuentra vigente y la autorización oportunamente conferida al mismo por la CNV, permanece plenamente válida y en todos sus efectos.
- (c) Que el Fiduciario goza de todas las facultades necesarias para suscribir este Contrato Suplementario y asumir y cumplir válidamente sus obligaciones previstas en este Contrato Suplementario.
- (d) Que el Fiduciario ha adoptado todas las resoluciones necesarias a efectos de celebrar válidamente este Contrato Suplementario.
- (e) Que este Contrato Suplementario contiene disposiciones válidas y vinculantes para el Fiduciario, exigibles a éste de conformidad con las disposiciones de este Contrato Suplementario.
- (f) Que la celebración y cumplimiento de este Contrato Suplementario no viola las disposiciones de ninguna ley, decreto, reglamentación o resolución aplicable a la capacidad del Fiduciario para cumplir sus obligaciones bajo el Programa, ni bajo este Contrato Suplementario, ni ningún acuerdo, contrato o convenio que el Fiduciario haya celebrado.
- (g) Que el Fiduciario es una entidad autorizada a operar como tal por la Comisión Nacional de Valores.
- (h) Que a juicio del Fiduciario no existen hechos relevantes que puedan afectar la estructura fiduciaria.
- (i) Que la transferencia de los Bienes Fideicomitidos ha sido perfeccionada en legal forma.
- (j) Que todos los contratos suscriptos vinculados con los activos fideicomitidos se encuentran debidamente perfeccionados, vigentes y válidos.

De conformidad, se firman 2 ejemplares en Rosario, a los [ ] días del mes de [ ] de 2024.

#### ANEXO 3.4 Informe Diario de Cobranzas

**Cuentas Elegidas / Determinadas]**

- i) Nro. de sucursal
- ii) Nro. de cliente
- iii) Número de Operación
- iv) Número de cuota
- v) Fecha de vencimiento de la cuota
- vi) Fecha de pago de la cuota
- vii) Capital pagado de la cuota
- viii) Interés pagado de la cuota
- ix) Monto total pagado de la cuota

**ANEXO 3.4.1**  
**Informe Mensual de Cobranza**

- i) Nro. de sucursal
- ii) Nro. de cliente
- iii) Número de Operación
- iv) Número de cuota
- v) Fecha de vencimiento de la cuota
- vi) Fecha de pago de la cuota
- vii) capital pagado de la cuota
- viii) Interés pagado de la cuota
- ix) Monto total pagado de la cuota

## ANEXO I

### DESCRIPCIÓN DE LOS AGENTES DE RECAUDACIÓN Y AGENTES DE PERCEPCIÓN DE COBRANZAS

Se deja constancia que el presente anexo contiene la descripción de la totalidad de los Agentes de Recaudación y Agentes de Percepción de Cobranza que participarán en los Fideicomisos MIS. Para la presente emisión se deberá tomar en cuenta la nominación efectuada en el Suplemento de Prospecto y en el Contrato Suplementario, de dichos agentes.

#### ÍNDICE

##### I- AGENTES DE RECAUDACIÓN

ASOCIACIÓN MUTUAL CENTRO LITORAL (AMCL)  
ASOCIACIÓN MUTUAL DE PENSIONADOS SOCIALES LEY 5110 (AMPS Ley 5110)  
ASOCIACIÓN MUTUAL DEL MAGISTERIO DE SANTA FE (AMMSAFE)  
MUTUAL INTEGRANTES DEL PODER JUDICIAL (MIPJ)  
MUTUAL DEL PERSONAL CIVIL DE LA NACION (MUPCN)  
ASOCIACION MUTUAL DEL PERSONAL DEL INSTITUTO AUTÁRTICO PROVINCIAL DE OBRA SOCIAL (AMPI)  
ASOCIACION MUTUAL MODELO DE ENTRE RIOS (MUTUAL MODELO)

##### II- AGENTES DE PERCEPCIÓN

BANCO BICA S.A.  
BICA AGIL S.R.L.  
CREDIFE S.A.  
ASOCIACIÓN MUTUAL DE PENSIONADOS SOCIALES LEY 5110 (AMPS Ley 5110)

##### I- AGENTES DE RECAUDACIÓN

ASOCIACIÓN MUTUAL CENTRO LITORAL (AMCL)	
<b>CUIT</b>	30-70793914-8
<b>Domicilio</b>	25 de Mayo 1833, Santo Tomé, Pcia. de Santa Fe
<b>Datos de inscripción</b>	Resolución N° 2893, Libro 55 de Estatutos y Reformas, Folio 256/271, Acta N° 410 el 12/02/2002. MAT. NAC.SF1472.
<b>Teléfono / Fax</b>	Teléfono: 0342 – 4502000 / Fax: 0342 – 4502024
<b>Web</b>	<a href="http://www.amcl.com.ar">www.amcl.com.ar</a>
<b>Correo electrónico</b>	info@amcl.com.ar
<b>Actividad Principal</b>	Fomentar la ayuda recíproca entre sus miembros, capacitación en todos sus aspectos y niveles y prestación de servicios a sus asociados.

ASOCIACIÓN MUTUAL DE PENSIONADOS SOCIALES LEY 5110 (AMPS Ley 5110)	
<b>CUIT</b>	33-65787919-9

<b>Domicilio</b>	Av. Gobernador Freyre 2580, Ciudad de Santa Fe, Prov. de Santa Fe.
<b>Datos de inscripción</b>	Inscripción en el Registro Nacional de Mutualidades bajo Matrícula N° 968 de la Pcia. de Santa Fe, según Resolución IANM N° 230 del 27/03/1991 / INSCRIPCIÓN en Dirección Nacional de Mutualidades N° 746, Orden N° 30 de fecha 18/04/1991
<b>Teléfono / Fax</b>	(0342) 4529659 – 4531283
<b>Web</b>	<a href="http://www.mutual5110.com.ar">www.mutual5110.com.ar</a>
<b>Correo electrónico</b>	mutualley5110@fibertel.com.ar
<b>Actividad Principal</b>	Otorgar subsidios por casamiento, nacimiento, fallecimiento. Otorgar préstamos a sus asociados y beneficios que estimule la capacidad ahorrativa de los mismos. Proporcionar servicios de asistencia médica integral, farmacéutica, entre otras.

**Convenio Interentidad para el otorgamiento de Ayudas Económicas con Asociación Mutual Centro Litoral (AMCL) y Asociación Mutual Malvinas Santa Fe (Malvinas Santa Fe)**

En fecha 30 de septiembre de 2015 entre AMPS Ley 5110, AMCL y Malvinas Santa Fe se suscribió un Convenio de Asistencia Financiera. Por intermedio de este convenio se estableció que AMCL actúe como agente financiero otorgando ayudas económicas a los afiliados de Malvinas Santa Fe, llevándose a cabo la cobranza por intermedio del Código de Descuento de titularidad de AMPS Ley 5110, actuando esta última en carácter de agente de recaudación de dichas ayudas económicas. Malvinas Santa Fe asume el rol de agente comercializador y colocador de dichas ayudas económicas entre sus asociados. Mediante el presente Convenio, tanto Malvinas Santa Fe como AMPS Ley 5110 se constituyen en garantes del pago a AMCL de las ayudas económicas suscriptas, cuando las mismas hubieren sido efectivamente descontadas por las reparticiones estatales respectivas, por los importes que éstas descuenten y depositen efectivamente.

	<b>Asociación Mutual del Magisterio de Santa Fe Angelita Peralta Pinos (AMMSAFE)</b>
<b>CUIT</b>	30-64953377-2
<b>Domicilio</b>	Eva Perón n° 2426. Ciudad de Santa Fe, Provincia de Santa Fe.
<b>Datos de inscripción</b>	Inscripta en el Instituto nacional de Asociativismo y Economía Social (ex INAM) en el mes de abril de 1992, bajo la matrícula n° 1169 y modificaciones inscriptas en el INAES con fecha 10 de octubre de 2003 según Resolución Núm. 2410.
<b>Teléfono / Fax</b>	0342-4532301 / 0342-4537372
<b>Web</b>	<a href="https://www.mutualmaestra.org.ar/">https://www.mutualmaestra.org.ar/</a>
<b>Correo electrónico</b>	info@mutualmaestra.org.ar
<b>Actividad Principal</b>	a) Fomentar la ayuda recíproca entre sus miembros para satisfacer sus necesidades. b) Prestar servicios funerarios. c) Reintegros. d) Otorgar subsidios por casamientos, nacimientos o cualquier otro evento que se determine. e) Otorgar préstamos a sus asociados y un beneficio que estimule la capacidad ahorrativa de los mismos. f) Proporcionar servicios de asistencia médica integral, farmacéutica, de proveeduría, recreación, turismo, culturales y otros, compatibles con el desarrollo físico y espiritual de los asociados. g) Establecer un fondo compensatorio para la jubilación. h) Proveer de vivienda a los socios ya sea adquiriéndola, construyendo o haciéndola construir, pudiendo entregarla en uso o en propiedad, según lo establezca en cada caso la reglamentación.

<b>MUTUAL DE INTEGRANTES DEL PODER JUDICIAL (MIPJ)</b>	
<b>CUIT</b>	30-67456675-8
<b>Domicilio</b>	San Martín 1732 de la Ciudad de Santa Fe, Provincia de Santa Fe.
<b>Datos de inscripción</b>	Inscripta en el Instituto Nacional de Asociativismo y Economía Social (ex INAM) en el mes de julio de 1993, bajo la matrícula n° 1206.
<b>Teléfono / Fax</b>	0342-4594036
<b>Web</b>	www.mipj.org.ar
<b>Correo electrónico</b>	mipj@arnetbiz.com.ar
<b>Actividad Principal</b>	a) Fomentar la ayuda recíproca entre sus miembros para satisfacer sus necesidades. b) Prestar servicios funerarios. c) Reintegros. d) Otorgar subsidios por casamientos, nacimientos o cualquier otro evento que se determine. e) Otorgar préstamos a sus asociados y un beneficio que estimule la capacidad ahorrativa de los mismos. f) Proporcionar servicios de asistencia médica integral, farmacéutica, de proveeduría, recreación, turismo, culturales y otros, compatibles con el desarrollo físico y espiritual de los asociados. g) Establecer un fondo compensatorio para la jubilación. h) Proveer de vivienda a los socios ya sea adquiriéndola, construyendo o haciéndola construir, pudiendo entregarla en uso o en propiedad, según lo establezca en cada caso la reglamentación.

<b>MUTUAL DEL PERSONAL CIVIL DE LA NACION (MUPCN)</b>	
<b>CUIT</b>	30-61114748-8
<b>Domicilio</b>	Emilio Ortiz 1874 – Sastre - Provincia de Santa Fe
<b>Datos de inscripción</b>	Inscripto en el INAEES bajo la Matrícula 650 en fecha 09/01/1985
<b>Teléfono / Fax</b>	(0342) 4566050/60/70
<b>Web</b>	No posee
<b>Correo electrónico</b>	mupcn@upcnsfe.org.ar
<b>Actividad Principal</b>	Objeto Social: <b>a)</b> Fomentar la ayuda recíproca entre sus miembros para satisfacer sus necesidades; <b>b)</b> Prestar servicios funerarios; <b>c)</b> Otorgar subsidios por casamiento, nacimiento, fallecimiento o cualquier otro evento que se determine; <b>d)</b> Otorgar préstamos a sus asociados y un beneficio que estimule la capacidad ahorrativa de los mismos; <b>e)</b> Proporcionar servicios de asistencia médica integral, farmacéutica, de proveeduría, recreación, turismo, culturales y otros compatibles con el desarrollo físico y espiritual de los asociados; <b>f)</b> Establecer un fondo compensatorio para la jubilación; <b>g)</b> Proveer de vivienda a los asociados ya sea adquiriéndola, construyendo o haciéndola construir; pudiendo entregarla en su uso, o en propiedad, según lo establezca en cada caso la reglamentación.

<b>ASOCIACIÓN MUTUAL DEL PERSONAL DEL INSTITUTO AUTÁRQUICO PROVINCIAL DE OBRA SOCIAL (AMPI)</b>	
<b>CUIT</b>	33-63421381-9
<b>Domicilio</b>	San Martín 3145 – Ciudad de Santa Fe – CP: 3000
<b>Datos de inscripción</b>	Inscripta en el Instituto Nacional de Asociativismo y Economía Social bajo la Matrícula N°592 el 01/09/1981.
<b>Teléfono / Fax</b>	0342-410 1860 INT. 36324
<b>Web</b>	No posee
<b>Correo electrónico</b>	ampimutual@gmail.com

<b>Actividad Principal</b>	La mutual ofrece los siguientes servicios: subsidios por nacimiento, subsidios por fallecimiento, subsidios por casamiento, reintegros del valor al 100% de órdenes asistenciales y coseguros del IAPOS que consumen los asociados, ayudas económicas mutual con fondos propios, ayudas económicas inter-mutual (m.i.s), provisión de gas envasados convenio con YPF, servicios de emergencias médicas a través de UNISEM S.A. y ECCO S.A., servicio jurídico y contable gratuito para asociados.
----------------------------	---

	<b>ASOCIACION MUTUAL MODELO DE ENTRE RÍOS (MUTUAL MODELO)</b>
<b>CUIT</b>	30-70016642-9
<b>Domicilio</b>	25 de Mayo 44, Paraná, Pcia. de Entre Ríos – CP: 3100
<b>Datos de inscripción</b>	Inscripta en el INAES bajo la MATRICULA n° 230 en fecha 24/08/1999
<b>Teléfono / Fax</b>	(0343) 4311536 - 4312429
<b>Web</b>	<a href="http://www.mutualmodelo.com.ar/">http://www.mutualmodelo.com.ar/</a>
<b>Correo electrónico</b>	Mutualmodelo@Mutualmodelo.com
<b>Actividad Principal</b>	Brinda a sus afiliados los siguientes beneficios: ayudas económicas, turismo, asesoramiento jurídico y contable, emergencias médicas, recreación, proveeduría.

## II- AGENTES DE PERCEPCIÓN

	<b>BANCO BICA S.A.</b>
<b>CUIT</b>	30-71233123-9
<b>Domicilio</b>	25 de Mayo 1774 – Santo Tomé – CP: 3016
<b>Datos de inscripción</b>	N° 1570, folio 207, del Libro 11 de Estatutos de Sociedades Anónimas del Registro Público de Comercio de Santa Fe, (Legajo N° 3719), el 29 de junio de 2012
<b>Teléfono / Fax</b>	0342-4500300
<b>Web</b>	<a href="http://www.bancobica.com.ar">www.bancobica.com.ar</a>
<b>Correo electrónico</b>	<a href="mailto:mmelchiori@bancobica.com.ar">mmelchiori@bancobica.com.ar</a>
<b>Actividad Principal</b>	Banco Comercial de Primer Grado

	<b>BICA AGIL S.R.L.</b>
<b>CUIT</b>	30-71538413-9
<b>Domicilio</b>	25 de mayo 1774, Ciudad de Santo Tome, Prov. de Santa Fe.
<b>Datos de inscripción</b>	Inscripción en la Registro en el Publico Comercio N°1640 / 21/11/2016
<b>Teléfono / Fax</b>	(0342) 4502000
<b>Web</b>	<a href="http://www.bica.com.ar/bica_agil.asp">www.bica.com.ar/bica_agil.asp</a>
<b>Correo electrónico</b>	<a href="mailto:rfumero@bica.com.ar">rfumero@bica.com.ar</a>
<b>Actividad Principal</b>	Procesamiento y cobro de servicios por cuenta de terceros.

	<b>CREDIFE S.A.</b>
<b>CUIT</b>	30-59652580-2

<b>Domicilio</b>	25 de Mayo 2610, Ciudad de Santa Fe, Prov. de Santa Fe.
<b>Datos de inscripción</b>	Inscripto en el Registro Público de la Ciudad de Santa Fe al Nro 721 Folio 382 Libro 3 de S.A. al 25/04/1983 y las modificaciones al 02/03/1984; 21/05/1985; 04/08/1986; 20/02/1991 y 27/05/1999.
<b>Teléfono / Fax</b>	(0342) 4521600
<b>Web</b>	www.credife.com.ar
<b>Correo electrónico</b>	credife@credife.com.ar
<b>Actividad Principal</b>	Objeto Social: a) Realizar operaciones de créditos con particulares para la adquisición de bienes o pagos de servicios en cualquiera de las casas adheridas a su sistema de financiación. B) Acordar créditos a personas de existencia ideal civiles y comerciales y a simples particulares, con garantía prendaria, común o agraria, personal o sin garantía a largos, medianos o cortos plazos. C) otorgar créditos hipotecarios sobre bienes urbanos o rurales, d) ejercer mandatos y representaciones. La sociedad no podrá recurrir al ahorro público y al mercado de capitales sin la previa autorización del Banco Central de la República Argentina.

**FIDUCIARIO Y EMISOR**

**Rosario Administradora Sociedad Fiduciaria S. A.**  
Paraguay 777 Piso 9° - (S2000CVO) Rosario, Pcia. de Santa Fe  
Tel: 0341-5300900

**FIDUCIANTE Y ADMINISTRADOR DE LOS CRÉDITOS**

**Mutual Integral de Servicios**

Domicilio Postal: Gobernador Simón de Iriondo 2072- (S3016DVP) Santo Tomé, Pcia. de Santa Fe  
Tel.: (0342) 4801025 – 4801807

**ORGANIZADOR y ASESOR FINANCIERO**

**First Corporate Finance Advisors S.A.**

25 de Mayo 596, piso 20, Ciudad Autónoma de Buenos Aires - Teléfono: 4311-6014

**AGENTE DE CONTROL Y REVISION**

**Daniel H. Zubillaga (Titular), Víctor Lamberti (Suplente) y Guillermo A. Barbero (Suplente)**

(Contadores públicos de Zubillaga & Asociados S.A.)

25 de Mayo 596 piso 19°- C1002ABL Ciudad Autónoma de Buenos Aires

**ASESORES LEGALES DEL FIDEICOMISO**

**Nicholson y Cano Abogados**

San Martín 140 - Piso 14

(C1004AAD) Ciudad Autónoma de Buenos Aires

Tel: 011-48721600 - Fax: 011-48721774

**ASESORES LEGALES DEL FIDUCIARIO**

**Estudio Jurídico Dres. Cristiá**

San Lorenzo 2321 CP 2000 ROSARIO Provincia de Santa Fe

TE / FAX: 0341-425-9115/ 449-1938

**ORGANIZADOR DE LA COLOCACIÓN**

**Mercado Argentino de Valores S.A.**

Paraguay 777, 8° piso, (S2000CVO) Rosario, Pcia. de Santa Fe

Tel: 0341-4469100

**COLOCADORES**

**Agentes miembros del Mercado Argentino de Valores S.A.**  
Paraguay 777, 8° piso, (S2000CVO)  
Rosario, Pcia. de Santa Fe  
Tel: 0341-4469100

**SBS TRADING S.A.**  
**Agente de Liquidación y Compensación y Agente de Negociación Integral**  
**Matrícula CNV N° 53**  
Av. Eduardo Madero 900, Piso 19°,  
Ciudad Autónoma de Buenos Aires  
Tel: 4894-1800  
Argentina

**BANCO MARIVA S.A.**  
**Agente de Liquidación y Compensación y Agente de Negociación Integral**  
**Matrícula CNV N° 49**  
Sarmiento 500, Ciudad Autónoma de Buenos Aires  
Tel: 011- 4321-2200  
Fax: 011- 4321-2285

**INTEGRAR S.A.**  
**Agente de Liquidación y Compensación y Agente de Negociación Propio**  
**Matrícula CNV N° 261**  
Av. Rivadavia 2553, Of. 43, Ciudad de Santa Fe, Provincia de Santa Fe  
Tel: (0342) 452-2345

**BANCO DE SERVICIOS Y TRANSACCIONES S.A.**  
**Agente de Liquidación y Compensación y Agente de Negociación Integral.**  
**Matrícula CNV N° 64.**  
Av. Corrientes 1174, Piso 3  
Ciudad Autónoma de Buenos Aires  
Tel.: (011) 5006-6278 / 3517-2806 / 3038-9886 / 4029-8345

**BACS BANCO DE CRÉDITO Y SECURITIZACIÓN S.A.**  
**Agente de Liquidación y Compensación y Agente de Negociación Integral**  
**Matrícula CNV N° 25**  
Tucumán 1, piso 19 "A",  
(C1049AAA)  
Ciudad Autónoma de Buenos Aires  
Tel: (011) (+5411) 4329-4243 / 4329-4269.

**AGENTE DE DEPÓSITO**

**Caja de Valores S.A.**

25 de mayo 362, Ciudad Autónoma de Buenos Aires  
Teléfono: 4317-7118